



ประกาศองค์การบริหารส่วนตำบลหนองหล่ม
เรื่อง ประกาศใช้แผนพัฒนาท้องถิ่น (พ.ศ.๒๕๖๖ -๒๕๗๐)
ขององค์การบริหารส่วนตำบลหนองหล่ม

อาศัยอำนาจตามระเบียบกระทรวงมหาดไทยว่าด้วยการจัดทำแผนพัฒนาขององค์กรปกครองส่วนท้องถิ่น พ.ศ. ๒๕๔๘ [แก้ไขเพิ่มเติมถึง (ฉบับที่ ๓) พ.ศ. ๒๕๖๑] ข้อ ๕, ข้อ ๑๗ ประกอบ ข้อ ๒๔, ข้อ ๒๕ และตามหนังสือกระทรวงมหาดไทยด่วนที่สุด ที่ มท ๐๘๑๐.๓/ว ๗๔๖๗ ลงวันที่ ๑๔ ธันวาคม ๒๕๖๓ จึงประกาศ ใช้แผนพัฒนาท้องถิ่น (พ.ศ. ๒๕๖๖ - ๒๕๗๐) ขององค์การบริหารส่วนตำบลหนองหล่ม โดยความเห็นชอบจากสภาองค์การบริหารส่วนตำบลหนองหล่ม ในการประชุมสมัยวิสามัญ สมัยที่ ๒ ประจำปี พ.ศ. ๒๕๖๔ ครั้งที่ ๑ เมื่อวันที่ ๒๗ กันยายน ๒๕๖๔ และโดยการอนุมัติของนายกองค์การบริหารส่วนตำบลหนองหล่ม

องค์การบริหารส่วนตำบลหนองหล่มจะใช้แผนพัฒนาท้องถิ่น (พ.ศ. ๒๕๖๖-๒๕๗๐) เป็นกรอบในการจัดทำงบประมาณรายจ่ายประจำปี งบประมาณรายจ่ายเพิ่มเติม งบประมาณจากเงินสะสม งบประมาณตามแผนความต้องการของบงลงทุนเพื่อการพัฒนาตำบลหนองหล่ม เงินอุดหนุนเฉพาะกิจ และงบประมาณเงินอุดหนุนงบประมาณหน่วยงานอื่น รวมทั้งแนวทางเพื่อให้แนวทางการปฏิบัติให้บรรลุวัตถุประสงค์ตามโครงการที่กำหนดไว้ในแผนพัฒนาท้องถิ่น(พ.ศ.๒๕๖๖-๒๕๗๐)

จึงประกาศให้ทราบโดยทั่วกัน

ประกาศ ณ วันที่ ๓๐ กันยายน พ.ศ. ๒๕๖๔

(นายสุรียา ตาสวรรณ์)

นายกองค์การบริหารส่วนตำบลหนองหล่ม



แผนพัฒนาท้องถิ่น (พ.ศ. 2566 – 2570)

องค์การบริหารส่วนตำบลหนองหล่ม
อำเภอห้างฉัตร จังหวัดลำปาง

ส่วนที่ 1
สภาพทั่วไปและข้อมูลพื้นฐาน

ส่วนที่ 1

สภาพทั่วไปและข้อมูลพื้นฐาน

1. ด้านกายภาพ

1.1 ลักษณะที่ตั้งและอาณาเขต

องค์การบริหารส่วนตำบลหนองหล่ม อำเภอห้างฉัตร อยู่ห่างจากที่ว่าการอำเภอห้างฉัตร ประมาณ 10 กม. และอยู่ห่างจากอำเภอเมืองลำปาง 15 กม.

ที่ทำการองค์การบริหารส่วนตำบลหนองหล่ม ตั้งอยู่เลขที่ 103 หมู่ที่ 5 บ้านหนองหล่ม ตำบลหนองหล่ม อำเภอห้างฉัตร จังหวัดลำปาง องค์การบริหารส่วนตำบลหนองหล่ม มีพื้นที่รับผิดชอบ ประมาณ 80.004 ตร.กม. หรือประมาณ 50,002.50 ไร่

ทิศเหนือ	ติดต่อกับพื้นที่ ตำบลวอแก้ว, อำเภอเมืองลำปาง
ทิศใต้	ติดต่อกับพื้นที่ ตำบลปงยางคค ตำบลบ่อแฮ้ว (อำเภอเมืองลำปาง)
ทิศตะวันออก	ติดต่อกับพื้นที่ ตำบลบ้านเป้า (อำเภอเมืองลำปาง)
ทิศตะวันตก	ติดต่อกับพื้นที่ ตำบลห้างฉัตร และตำบลวอแก้ว

แผนที่ที่ตั้งแสดงอาณาเขตการปกครอง



1.2 ลักษณะภูมิประเทศ

มีพื้นที่เป็นที่ราบลุ่มสลับที่ดอน มีลำห้วยไหลผ่าน ไม่มีเขตป่าสงวนแห่งชาติ และเขตป่าอนุรักษ์

1.3 ลักษณะภูมิอากาศ

ลักษณะภูมิอากาศจะเปลี่ยนแปลงไปตามฤดูกาล ฤดูหนาวค่อนข้างหนาว ฤดูร้อนอากาศร้อนจัด ฤดูฝนมีฝนตกชุกและมีพายุฤดูแล้งเป็นบางปี อุณหภูมิโดยเฉลี่ยประมาณ 35 องศาเซลเซียส

1.4 ลักษณะของดิน

ตำบลหนองหล่มมีลักษณะดินส่วนใหญ่เป็นดินร่วนปนทราย และดินลูกรัง

1.5 ลักษณะของแหล่งน้ำ

แหล่งน้ำธรรมชาติ มีลำห้วย 5 สายคือ (เป็นลำห้วยสายสั้น)

- ลำห้วยน้ำแม่ไพร ไหลผ่าน หมู่ 2,3,5,6 และ 7 ตำบลหนองหล่ม
- ลำห้วยแม่เฮือง ไหลผ่าน หมู่ 1,2,3,9,5
- ลำห้วยแม่ยิง ไหลผ่าน หมู่ 4
- ลำห้วยแม่ติบ ไหลผ่าน หมู่ 3,4
- ลำห้วยสบไพร ไหลผ่าน หมู่ 6,7
- มีสระน้ำ หนองน้ำ จำนวน 8 แห่ง

1.6 ลักษณะของไม้และป่าไม้

มีป่าไม้อุนัขที่ขึ้นในพื้นที่สาธารณะประจำหมู่บ้านแต่ละหมู่บ้าน

2. ด้านการเมือง/การปกครอง

2.1 เขตการปกครอง

มีหมู่บ้านในเขต อบต.หนองหล่ม เต็มทั้งตำบล 9 หมู่บ้าน ได้แก่ หมู่ที่ 1-9

หมู่ที่ 1 บ้านป่าไคร้	จำนวนครัวเรือน	444	ครัวเรือน
หมู่ที่ 2 บ้านล่อง	จำนวนครัวเรือน	239	ครัวเรือน
หมู่ที่ 3 บ้านหลังก้าน	จำนวนครัวเรือน	328	ครัวเรือน
หมู่ที่ 4 บ้านแม่ยิง	จำนวนครัวเรือน	137	ครัวเรือน
หมู่ที่ 5 บ้านหนองหล่ม	จำนวนครัวเรือน	149	ครัวเรือน
หมู่ที่ 6 บ้านหนองขาม	จำนวนครัวเรือน	153	ครัวเรือน
หมู่ที่ 7 บ้านหัวทุ่ง	จำนวนครัวเรือน	120	ครัวเรือน
หมู่ที่ 8 บ้านง้าวพิชัย	จำนวนครัวเรือน	290	ครัวเรือน
หมู่ที่ 9 บ้านป่าไคร้เหนือ	จำนวนครัวเรือน	270	ครัวเรือน
รวม		2,130	ครัวเรือน

2.2 การเลือกตั้ง

มีหมู่บ้านในเขตเลือกตั้ง อบต.หนองหล่ม เต็มทั้งตำบล 9 เขต ได้แก่

- หมู่ที่ 1 บ้านป่าไคร้
- หมู่ที่ 2 บ้านล่อง
- หมู่ที่ 3 บ้านหลังก้าน
- หมู่ที่ 4 บ้านแม่ยิง
- หมู่ที่ 5 บ้านหนองหล่ม
- หมู่ที่ 6 บ้านหนองขาม
- หมู่ที่ 7 บ้านหัวทุ่ง
- หมู่ที่ 8 บ้านง้าวพิชัย
- หมู่ที่ 9 บ้านป่าไคร้เหนือ

3.ประชากร

3.1 ข้อมูลเกี่ยวกับจำนวนประชากร

หมู่ที่ 1 บ้านป่าไคร้ใต้	ชาย 463 คน	หญิง 500 คน	จำนวน	963 คน
หมู่ที่ 2 บ้านล่อง	ชาย 305 คน	หญิง 331 คน	จำนวน	636 คน
หมู่ที่ 3 บ้านหลังก้าน	ชาย 435 คน	หญิง 464 คน	จำนวน	899 คน
หมู่ที่ 4 บ้านแม่ยิง	ชาย 193 คน	หญิง 197 คน	จำนวน	390 คน
หมู่ที่ 5 บ้านหนองหล่ม	ชาย 169 คน	หญิง 187 คน	จำนวน	356 คน
หมู่ที่ 6 บ้านหนองขาม	ชาย 202 คน	หญิง 204 คน	จำนวน	406 คน
หมู่ที่ 7 บ้านหัวทุ่ง	ชาย 142 คน	หญิง 152 คน	จำนวน	294 คน
หมู่ที่ 8 บ้านงิ้วพิชัย	ชาย 312 คน	หญิง 323 คน	จำนวน	635 คน
หมู่ที่ 9 บ้านป่าไคร้เหนือ	ชาย 297 คน	หญิง 294 คน	จำนวน	591 คน
รวม	ชาย 2,518 คน	หญิง 2,652 คน	จำนวน	5,170 คน

(ข้อมูลตามทะเบียนราษฎร ณ เดือน 20 พฤศจิกายน 2564)

3.2 ช่วงอายุและจำนวนประชากร

- อายุ 0-6 ปี	ชาย 148 คน	หญิง 122 คน	รวม	270 คน
- อายุ 7-12 ปี	ชาย 122 คน	หญิง 125 คน	รวม	246 คน
- อายุ 13-17 ปี	ชาย 114 คน	หญิง 114 คน	รวม	228 คน
- อายุ 18-60 ปี	ชาย 1,647 คน	หญิง 1,751 คน	รวม	3,398 คน
- อายุ 61 ปีขึ้นไป	ชาย 469 คน	หญิง 540 คน	รวม	1,018 คน

4.สภาพทางสังคม

4.1 การศึกษา

- โรงเรียนประถมศึกษามี	-	แห่ง
- โรงเรียนขยายโอกาสการศึกษามี	-	แห่ง
- ศูนย์พัฒนาเด็กเล็กมี	1	ศูนย์
- ที่อ่านหนังสือพิมพ์ประจำหมู่บ้าน	9	แห่ง
- ศูนย์การเรียนรู้ชุมชน	1	แห่ง

4.2 สาธารณสุข

- โรงพยาบาลส่งเสริมสุขภาพประจำตำบล	2	แห่ง
- อัตรการมีและใช้ส้วมราดน้ำ	ร้อยละ	100

4.3 อาชญากรรม

- มีตู้ที่ทำการสายตรวจประจำตำบล	2	แห่ง
---------------------------------	---	------

4.4 ยาเสพติด

- จำนวนผู้ติดยาเสพติดมีจำนวนน้อย

4.5 การสังคมสงเคราะห์

- โครงการสนับสนุนกิ่งกาชาดอำเภอห้างฉัตร

5.ระบบบริหารพื้นฐาน

5.1 การคมนาคม

การคมนาคม องค์การบริหารส่วนตำบลหนองหล่ม มีทางหลวงแผ่นดินหมายเลข 1039 สายลำปาง – ห้างฉัตร เป็นสายเชื่อมติดต่อกันระหว่างอำเภอเมืองลำปาง และอำเภอห้างฉัตร ภายในพื้นที่มีถนนทางหลวงชนบทที่อยู่ในความรับผิดชอบขององค์การบริหารส่วนจังหวัด ดังนี้

- 1.สายบ้านท่าข้าว – บ้านทุ่งหก
- 2.สายบ้านท่าข้าว – บ้านห้วยไร่
- 3.สายบ้านหนองน้อย – บ้านสถานี เชื่อมต่อระหว่างหมู่บ้านและตำบลวอแก้ว ตำบลห้างฉัตร

สภาพ

ทางคมนาคมทางบกในตำบลมีถนนสายย่อยในแต่ละหมู่บ้านเป็นถนนคอนกรีตเสริมเหล็กถนนแอสฟัลติกส์คอนกรีต และยังเป็นถนนดินลูกรังอีกหลายสาย

5.2 การไฟฟ้า

มีไฟฟ้าใช้ทุกหมู่บ้านแต่ยังขาดไฟฟ้าใช้เพื่อการเกษตร และขาดไฟฟ้าแสงสว่างริมถนนที่อยู่ใน

ความ

รับผิดชอบขององค์การบริหารส่วนจังหวัด

5.3 การประปา

- ประปา	12	แห่ง
- บ่อบาดาล	26	แห่ง
- บ่อน้ำตื้น	845	แห่ง
- ฝายน้ำล้น	9	แห่ง
- ทำนบกั้นน้ำ	14	แห่ง
- ถังรองรับน้ำฝน	22	แห่ง

5.4 โทรศัพท์

มีระบบโทรศัพท์เคลื่อนที่ระบบ Ais True Move และ Dtac มีสัญญาณครอบคลุมพื้นที่

5.5 ไปรษณีย์หรือการสื่อสารหรือการขนส่งและวัสดุ ครุภัณฑ์

6. ระบบเศรษฐกิจ

6.1 การเกษตร ทำนา ทำไร่

6.2 การประมง

6.3 การปศุสัตว์

6.4 การบริการ(บ้านพัก)

6.5 การท่องเที่ยว ไม่มี

6.6 อุตสาหกรรม มีโรงงานมาเจสติคอุตสาหกรรม จำกัด (แปรรูปอาหาร) , โรงสีข้าว,ลานตากพืชผล

ทางการเกษตร

6.7 การพาณิชย์และกลุ่มอาชีพ

6.8 แรงงาน

7. ศาสนา ประเพณี วัฒนธรรม

7.1 การนับถือศาสนา

ประชาชนนับถือศาสนาพุทธ

- ในเขต อบต.หนองหล่ม มีวัด จำนวน	8	แห่ง
- มีพระธาตุเจดีย์	3	แห่ง ดังนี้ หมู่ 1 , หมู่ 3, หมู่ 4

7.2 ประเพณีและงานประจำปี

- 1) ประเพณีสงฆ์พระธาตุประจำวัดต่างๆ เช่นวัดป่าไคร้ใต้ พระธาตุสันกู่คำ พระธาตุแม่ยิง
- 2) ประเพณีสลากภัตตร
- 3) ประเพณีปีใหม่เมือง
- 4) ประเพณีลอยกระทง

7.3 ภูมิปัญญาท้องถิ่น

ภูมิปัญญาที่มีลักษณะเด่น เช่น การเกษตรแบบดั้งเดิม สมุนไพร เป่ารักษาโรค เป็นต้น

7.4 สินค้าพื้นเมืองและของที่ระลึก

เครื่องหนัง สินค้าโอท็อปของตำบล

8.ทรัพยากรธรรมชาติ

8.1 น้ำ

แหล่งน้ำธรรมชาติ มีลำห้วย 5 สายคือ (เป็นลำห้วยสายสั้น)

- ลำห้วยน้ำแม่ไพร ไหลผ่าน หมู่ 2,3,5,6 และ 7 ตำบลหนองหล่ม
- ลำห้วยแม่เฮือง ไหลผ่าน หมู่ 1,2,3,9,5
- ลำห้วยแม่ยิง ไหลผ่าน หมู่ 4
- ลำห้วยแม่ดิบ ไหลผ่าน หมู่ 3,4
- ลำห้วยสบไพร ไหลผ่าน หมู่ 6,7
- มีสระน้ำ หนองน้ำ จำนวน 8 แห่ง

8.2 ป่าไม้

มีป่าไม้ชุมชนที่ขึ้นในพื้นที่สาธารณะประจำหมู่บ้านแต่ละหมู่บ้าน

8.3 ภูเขา ไม่มี

8.4 คุณภาพของทรัพยากรธรรมชาติ

9. อื่นๆ

หน่วยธุรกิจในเขต อบต.หนองหล่ม

-	ปั้มน้ำมันตู้หยอดเหรียญ	6	แห่ง
-	โรงงานอุตสาหกรรมขนาดย่อม	3	แห่ง
-	โรงสีข้าว	6	แห่ง
-	โรงงานอุตสาหกรรมขนาดใหญ่	1	แห่ง
-	บริษัท EA ผลิตไฟฟ้าจากแสงอาทิตย์	1	แห่ง (บางส่วน)



ส่วนที่ 2

ยุทธศาสตร์องค์กรปกครองส่วนท้องถิ่น

ส่วนที่ 2

ยุทธศาสตร์องค์กรปกครองส่วนท้องถิ่น

1. ความสัมพันธ์ระหว่างแผนพัฒนามหานคร

1.1 แผนยุทธศาสตร์ชาติ 20 ปี

ความเป็นมา

คณะรัฐมนตรีมีมติเมื่อวันที่ 30 มิถุนายน 2558 เห็นชอบให้มีการจัดทำยุทธศาสตร์ชาติระยะ 20 ปีเพื่อใช้ในการขับเคลื่อนการพัฒนาประเทศสู่ความมั่นคง มั่งคั่ง และยั่งยืนโดยนำนโยบายรัฐบาล 11 ข้อประเด็นปฏิรูปของคณะรักษาความสงบแห่งชาติ 11 ด้านและประเด็นปฏิรูปของสภาปฏิรูปแห่งชาติ 36 กิจกรรมมาใช้เป็นกรอบในการจัดทำและให้เสนอร่างยุทธศาสตร์ชาติระยะ 20 ปีให้คณะรัฐมนตรีพิจารณาให้ความเห็นชอบเพื่อใช้เป็นกรอบการดำเนินงานในระยะที่ 2 ของรัฐบาลและกรอบการปฏิรูปในระยะที่ 3 ต่อไป

พร้อมนี้มติคณะรัฐมนตรีดังกล่าวได้เห็นชอบให้แต่งตั้งคณะกรรมการจัดทำยุทธศาสตร์ชาติซึ่งมีเลขาธิการนายกรัฐมนตรีเป็นประธานมีเลขาธิการคณะรัฐมนตรีและเลขาธิการคณะกรรมการพัฒนาการเศรษฐกิจและสังคมแห่งชาติเป็นรองประธานกรรมการทำหน้าที่ในการจัดทำร่างยุทธศาสตร์ชาติระยะ 20 ปีที่ต้องเชื่อมโยงกับกรอบการปฏิรูปทั้ง 11 ด้านตามที่กำหนดไว้ในรัฐธรรมนูญแห่งราชอาณาจักรไทย (ฉบับชั่วคราว) พุทธศักราช 2557 และนโยบายของคณะรัฐมนตรีที่แถลงต่อสภานิติบัญญัติแห่งชาติเพื่อจัดทำร่างยุทธศาสตร์ชาติและกรอบแนวทางการปฏิรูปประเทศไทยในระยะ 20 ปี

วิสัยทัศน์ ประเทศมีความมั่นคง มั่งคั่ง ยั่งยืน เป็นประเทศพัฒนาแล้ว ตามปรัชญาของเศรษฐกิจพอเพียง หรือเป็นคติพจน์ประจำชาติว่า “มั่นคง มั่งคั่ง ยั่งยืน” ทั้งนี้วิสัยทัศน์ดังกล่าวจะต้องสนองต่อผลประโยชน์แห่งชาติ อันได้แก่การมีเอกราช อธิปไตย และบูรณภาพแห่งเขตอำนาจรัฐ การดำรงอยู่อย่างมั่นคง ยั่งยืนของสถาบันหลักของชาติ การดำรงอยู่อย่างมั่นคงของชาติและประชาชนจากภัยคุกคามทุกรูปแบบ การอยู่ร่วมกันในชาติอย่างสันติสุขเป็นปึกแผ่นมีความมั่นคงทางสังคมท่ามกลางพหุสังคมและการมีเกียรติและศักดิ์ศรีของความเป็นมนุษย์ ความเจริญเติบโตของชาติความเป็นธรรมและความอยู่ดีมีสุขของประชาชน ความยั่งยืนของฐานทรัพยากรธรรมชาติสิ่งแวดล้อม ความมั่นคงทางพลังงานและอาหารความสามารถในการรักษาผลประโยชน์ของชาติภายใต้การเปลี่ยนแปลงของสภาวะแวดล้อมระหว่างประเทศและการอยู่ร่วมกันอย่างสันติประสานสอดคล้องกัน ด้านความมั่นคงในประชาคมอาเซียนและประชาคมโลกอย่างมีเกียรติและศักดิ์ศรีไม่เป็นภาระของโลกและสามารถเกื้อกูลประเทศที่มีศักยภาพทางเศรษฐกิจที่ดีต่อยกกว่า

1) ความมั่นคง

1.1) การมีความมั่นคงปลอดภัย จากภัยและการเปลี่ยนแปลงทั้งภายในประเทศและภายนอกในทุกระดับ ทั้งระดับประเทศ สังคม ชุมชน ครัวเรือน และปัจเจกบุคคลและมีความมั่นคงในทุกมิติ ทั้งมิติเศรษฐกิจ สังคม สิ่งแวดล้อมและการเมือง

1.2) ประเทศ มีความมั่นคงในเอกราช และอธิปไตย มีสถาบันชาติ ศาสนา พระมหากษัตริย์ที่เข้มแข็งเป็นศูนย์กลางและเป็นที่ยึดเหนี่ยวจิตใจประชาชน ระบบการเมืองที่มั่นคงเป็นกลไกที่นำไปสู่การบริหารประเทศที่ต่อเนื่องและโปร่งใสตามหลักธรรมาภิบาล

1.3) สังคมมีความปรองดองและความสามัคคี สามารถผนึกกำลังเพื่อพัฒนาประเทศ ชุมชน มีความเข้มแข็ง ครอบครัว มีความอบอุ่น

1.4) ประชาชน มีความมั่นคงในชีวิต มีงานและรายได้ที่มั่นคงพอเพียงกับการดำรงชีวิต มีที่อยู่อาศัยและความปลอดภัยในชีวิต ทรัพย์สิน

1.5) ฐานทรัพยากรและสิ่งแวดล้อม มีความมั่นคงของอาหาร, พลังงานและน้ำ

2) ความมั่นคง

2.1) ประเทศไทยมีการขยายตัวของเศรษฐกิจอย่างต่อเนื่อง ยกเว้นเป็นประเทศในกลุ่มประเทศรายได้สูงความเหลื่อมล้ำของการพัฒนาลดลง ประชากรได้รับผลประโยชน์จากการพัฒนาอย่างเท่าเทียมกันมากขึ้น

2.2) เศรษฐกิจมีความสามารถในการแข่งขันสูง สามารถสร้างรายได้ทั้งจากภายในและภายนอกประเทศสร้างฐานเศรษฐกิจและสังคมแห่งอนาคต และเป็นศูนย์กลางของการเชื่อมโยงในภูมิภาคทั้งการคมนาคมขนส่ง การผลิต การค้า การลงทุน และการทำธุรกิจ มีบทบาทสำคัญในระดับภูมิภาคและระดับโลก เกิดสายสัมพันธ์ทางเศรษฐกิจและการค้าอย่างมีพลัง

2.3) ความสมบูรณ์ในทุนที่จะสามารถสร้างการพัฒนาอย่างต่อเนื่อง ได้แก่ ทุนมนุษย์ ทุนทางปัญญา ทุนทางการเงิน ทุนที่เป็นเครื่องมือเครื่องจักร ทุนทางสังคม และทุนทรัพยากรธรรมชาติและสิ่งแวดล้อม

3) ความยั่งยืน

3.1 การพัฒนาที่สามารถสร้างความเจริญ รายได้ และคุณภาพชีวิตของประชาชนให้เพิ่มขึ้นอย่างต่อเนื่องซึ่งเป็นการเจริญเติบโตของเศรษฐกิจที่ไม่ใช้ทรัพยากรธรรมชาติเกินพอดีไม่สร้างมลภาวะต่อสิ่งแวดล้อมจนเกินความสามารถในการรองรับและเยียวยาของระบบนิเวศน์

3.2 การผลิตและการบริโภคเป็นมิตรกับสิ่งแวดล้อม และสอดคล้องกับกฎระเบียบของประชาคมโลกซึ่งเป็นที่ยอมรับร่วมกัน ความอุดมสมบูรณ์ของทรัพยากรธรรมชาติและสิ่งแวดล้อมมีคุณภาพดีขึ้น คนมีความรับผิดชอบต่อสังคมมีความเอื้ออาทร เสียสละเพื่อผลประโยชน์ส่วนร่วม

3.3 มุ่งประโยชน์ส่วนร่วมอย่างยั่งยืน ให้ความสำคัญกับการมีส่วนร่วมของประชาชนทุกภาคส่วนเพื่อการพัฒนาในทุกระดับอย่างสมดุล มีเสถียรภาพ และยั่งยืน

3.4 ประชาชนทุกภาคส่วนในสังคม ยึดถือและปฏิบัติตามปรัชญาของเศรษฐกิจพอเพียง

ยุทธศาสตร์ชาติประกอบด้วย 6 ยุทธศาสตร์

เพื่อให้บรรลุวิสัยทัศน์ “**ประเทศไทยมีความมั่นคงมั่งคั่งยั่งยืนเป็นประเทศพัฒนาแล้วด้วยการพัฒนาตามปรัชญาเศรษฐกิจพอเพียง**” นำไปสู่การพัฒนาให้คนไทยมีความสุขและตอบสนองต่อการบรรลุ ซึ่งผลประโยชน์แห่งชาติในการที่จะพัฒนาคุณภาพชีวิต สร้างรายได้ระดับสูงเป็นประเทศพัฒนาแล้ว และสร้างความสุขของคนไทยสังคมมีความมั่นคงเสมอภาค และเป็นธรรมประเทศสามารถแข่งขันได้ในระบบเศรษฐกิจ

กรอบแนวทางที่สำคัญของยุทธศาสตร์

1. **ยุทธศาสตร์ด้านความมั่นคง** มีกรอบแนวทางที่สำคัญดังนี้

(1.1) การเสริมสร้างความมั่นคงของสถาบันหลักของชาติและการปกครองระบอบประชาธิปไตยอันมีพระมหากษัตริย์ทรงเป็นประมุข

(1.2) การปฏิรูปกลไกการบริหารประเทศ

(1.3) การป้องกันและแก้ไขการก่อความไม่สงบในจังหวัดชายแดนภาคใต้

(1.4) การบริหารจัดการความมั่นคงชายแดนและชายฝั่งทะเล

(1.5) การพัฒนาระบบกลไกมาตรการและความร่วมมือระหว่างประเทศทุกระดับ

(1.6) การพัฒนาเสริมสร้างศักยภาพการผนึกกำลังป้องกันประเทศและกองทัพ

(1.7) การพัฒนาระบบการเตรียมพร้อมแห่งชาติรักษาความมั่นคงของฐานทรัพยากรธรรมชาติ สิ่งแวดล้อมและการปกป้องรักษาผลประโยชน์แห่งชาติทางทะเลรวมทั้งเสริมสร้างความมั่นคงทางอาหาร พลังงานและน้ำ

(1.8) การปรับกระบวนการทำงานของกลไกที่เกี่ยวข้องจากแนวตั้งสู่แนวนามากขึ้น

2. ยุทธศาสตร์ด้านการสร้างความสามารถในการแข่งขัน มีกรอบแนวทางที่สำคัญดังนี้

(2.1) สมรรถนะทางเศรษฐกิจ ได้แก่ รักษาเสถียรภาพทางเศรษฐกิจและสร้างความเชื่อมั่น ส่งเสริมการค้าและการลงทุนทั้งภาครัฐและเอกชน และพัฒนาประเทศสู่ความเป็นชาติการค้า เพื่อเป็น ศูนย์กลางการค้าและได้ประโยชน์จาก ห่วงโซ่มูลค่าในภูมิภาคเพิ่มขึ้น

(2.2) การพัฒนาภาคการผลิตและบริการภาคเกษตร ได้แก่ เสริมสร้างฐาน การผลิตการเกษตร ให้เข้มแข็งและยั่งยืน เพิ่มขีดความสามารถในการแข่งขันของภาคเกษตร พัฒนาสินค้าเกษตรและ อาหารที่มีศักยภาพในการแข่งขัน และส่งเสริมเกษตรกรรายย่อยให้ปรับไปสู่รูปแบบเกษตรยั่งยืนที่เป็น มิตรกับสิ่งแวดล้อม และรวมกลุ่มเกษตรกรในการพัฒนาอาชีพที่เข้มแข็งภาคอุตสาหกรรม พัฒนา อุตสาหกรรมศักยภาพ ได้แก่ พัฒนาอุตสาหกรรมส่งออกที่มีศักยภาพสูง สร้างความเข้มแข็งให้กับ ผู้ประกอบการไทยและพัฒนาอุตสาหกรรมที่มีศักยภาพในอนาคต เป็นต้น และภาคบริการพัฒนา ยกระดับผลิตภัณฑ์การท่องเที่ยว ผลักดันประเทศไทยสู่การเป็นศูนย์กลางการให้บริการสุขภาพและ ส่งเสริมธุรกิจบริการที่มีศักยภาพ

(2.3) พัฒนาผู้ประกอบการและเศรษฐกิจชุมชน ได้แก่ พัฒนาทักษะและองค์ความรู้ของ ผู้ประกอบการไทยพัฒนา และยกระดับผลิตภาพแรงงาน เพื่อส่งเสริมขีดความสามารถในการแข่งขันของ ประเทศพัฒนาวิสาหกิจขนาดกลางและขนาดย่อมสู่สากล ยกระดับศักยภาพของสินค้าหนึ่งตำบลหนึ่ง ผลิตภัณฑ์ (OTOP) ไทยให้ก้าวไกลสู่สากลและพัฒนาวิสาหกิจชุมชนและสถาบันเกษตรกร

(2.4) การพัฒนาพื้นที่เศรษฐกิจพิเศษและเมือง โดยพัฒนาเขตเศรษฐกิจพิเศษชายแดน พัฒนา พื้นที่เศรษฐกิจบริเวณชายฝั่งทะเลตะวันออก พัฒนาระบบเมืองศูนย์กลางความเจริญของประเทศ และ พัฒนา คลัสเตอร์อุตสาหกรรมและบริการ ที่มีศักยภาพในการขับเคลื่อนประเทศ

(2.5) การลงทุนพัฒนาโครงสร้างพื้นฐานในด้านการขนส่งความมั่นคงและพลังงานระบบ เทคโนโลยีสารสนเทศและการสื่อสารและการวิจัยและพัฒนา

(2.6) การเชื่อมโยงกับภูมิภาคและเศรษฐกิจโลก สร้างความเป็นหุ้นส่วนการพัฒนาประเทศใน อนุภูมิภาคและนานาชาติ ส่งเสริมให้ประเทศไทยเป็นฐานของการประกอบธุรกิจ ส่งเสริมความ ร่วมมือกับภูมิภาคและนานาชาติในการสร้างความมั่นคงด้านพลังงาน อาหารสิ่งแวดล้อม และการ บริหารจัดการภัยพิบัติส่งเสริมบทบาทการเป็นผู้ประสานประโยชน์ในการเชื่อมโยงและสร้างความสมดุล ของความสัมพันธ์ของประเทศไทยกับกลุ่มอำนาจทางเศรษฐกิจต่างๆ เพิ่มบทบาทและการมีส่วนร่วมของ ไทยในองค์การระหว่างประเทศในการผลักดันการพัฒนาในอนุภูมิภาคและภูมิภาค สนับสนุนการเปิด การค้าเสรีและสร้างองค์ความรู้ด้านการต่างประเทศต่อส่วนต่างๆและสาธารณชนไทย

3. ยุทธศาสตร์การพัฒนาและเสริมสร้างศักยภาพคน มีกรอบแนวทางที่สำคัญดังนี้

(3.1) การพัฒนาศักยภาพคนตลอดช่วงชีวิต ให้สนับสนุนการเจริญเติบโตของประเทศ โดย พัฒนาเริ่มตั้งแต่ในครรภ์และต่อเนื่องไปตลอดช่วงชีวิต

(3.2) การยกระดับคุณภาพการศึกษาและการเรียนรู้ให้มีคุณภาพเท่าเทียมและทั่วถึง

(3.3) การสร้างเสริมให้คนมีสุขภาวะที่ดี

(3.4) การสร้างความรู้ดีมีสุขของครอบครัวไทยให้เอื้อต่อการพัฒนาคน

ดังนี้

4. ยุทธศาสตร์ด้านการสร้างโอกาสความเสมอภาคและเท่าเทียมกันทางสังคม มีกรอบแนวทางที่สำคัญ

- (4.1) การสร้างความมั่นคงและการลดความเหลื่อมล้ำทางด้านเศรษฐกิจและสังคม
- (4.2) การพัฒนาระบบบริการและระบบบริหารจัดการสุขภาพ
- (4.3) การสร้างสภาพแวดล้อมและนวัตกรรมที่เอื้อต่อการดำรงชีวิตในสังคมสูงวัย
- (4.4) การสร้างความเข้มแข็งของสถาบันทางสังคม และทุนทางวัฒนธรรมและความเข้มแข็งของชุมชน
- (4.5) การพัฒนาการสื่อสารมวลชนให้เป็นกลไกในการสนับสนุนการพัฒนา

ดังนี้

5. ยุทธศาสตร์ด้านการสร้างการเติบโตบนคุณภาพชีวิตที่เป็นมิตรกับสิ่งแวดล้อม มีกรอบแนวทางที่สำคัญ

- (5.1) การจัดระบบอนุรักษ์ ฟื้นฟูและป้องกันการทำลายทรัพยากรธรรมชาติ
- (5.2) การวางระบบบริหารจัดการน้ำให้มีประสิทธิภาพทั้ง 25 กลุ่มน้ำ เน้นการปรับระบบการบริหารจัดการอุทกภัยอย่างบูรณาการ

- (5.3) การพัฒนาและใช้พลังงานที่เป็นมิตรกับสิ่งแวดล้อมในทุกภาคเศรษฐกิจ
- (5.4) การพัฒนาเมืองอุตสาหกรรมเชิงนิเวศและเมืองที่เป็นมิตรกับสิ่งแวดล้อม
- (5.5) การร่วมลดปัญหาโลกร้อนและปรับตัวให้พร้อมกับการเปลี่ยนแปลงสภาพภูมิอากาศ
- (5.6) การใช้เครื่องมือทางเศรษฐศาสตร์และนโยบายการคลังเพื่อสิ่งแวดล้อม

6. ยุทธศาสตร์ด้านการปรับสมดุลและพัฒนาระบบการบริหารจัดการภาครัฐ มีกรอบแนวทางที่สำคัญดังนี้

- (6.1) การปรับปรุงการบริหารจัดการรายได้และรายจ่ายของภาครัฐ
- (6.2) การพัฒนาระบบการให้บริการประชาชนของหน่วยงานภาครัฐ
- (6.3) การปรับปรุงบทบาท ภารกิจ และโครงสร้างของหน่วยงานภาครัฐ ให้มีขนาดที่เหมาะสม
- (6.4) การวางระบบบริหารงานราชการแบบบูรณาการ
- (6.5) การพัฒนาระบบบริหารจัดการกำลังคนและพัฒนาบุคลากรภาครัฐในการปฏิบัติราชการ
- (6.6) การต่อต้านการทุจริตและประพฤติมิชอบ
- (6.7) การปรับปรุงแก้ไขกฎหมาย ระเบียบ และข้อบังคับให้มีความชัดเจน ทันสมัย เป็นธรรม และสอดคล้องกับข้อบังคับสากลหรือข้อตกลงระหว่างประเทศ ตลอดจน พัฒนาหน่วยงานภาครัฐและบุคลากรที่มีหน้าที่เสนอความเห็นทางกฎหมายให้มีศักยภาพ

1.2 แผนพัฒนาเศรษฐกิจและสังคมแห่งชาติ ฉบับที่ 12

หลักการพัฒนาประเทศที่สำคัญในระยะแผนพัฒนาฯ ฉบับที่ 12 ยึดหลัก “ปรัชญา ของเศรษฐกิจพอเพียง” “การพัฒนาที่ยั่งยืน” และ “คนเป็นศูนย์กลางการพัฒนา” ที่ต่อเนื่องจาก 2 แผนพัฒนาฯ ฉบับที่ 9-11 และยึดหลักการเจริญเติบโตทางเศรษฐกิจที่ลดความเหลื่อมล้ำและขับเคลื่อนการ เจริญเติบโตจากการเพิ่มผลิตภาพการผลิตบนฐานการใช้ภูมิปัญญาและนวัตกรรม

การจัดทำแผนพัฒนาสี่ปีของเทศบาลมีความสัมพันธ์และสอดคล้องกับแผนยุทธศาสตร์พัฒนาขององค์กรปกครองส่วนท้องถิ่น โดยแผนยุทธศาสตร์การพัฒนายังต้องสอดคล้องกับแผนพัฒนาเศรษฐกิจและสังคมแห่งชาติ แต่ทั้งนี้ แผนพัฒนาเศรษฐกิจและสังคมแห่งชาติ ฉบับที่ 11 (พ.ศ. 2555-2559) ได้สิ้นสุดลงและการจัดทำแผนพัฒนาเศรษฐกิจและสังคมแห่งชาติ ฉบับที่ 12 พ.ศ. 2560 – 2564 ดังนี้

ยุทธศาสตร์ในแผนพัฒนาฯ ฉบับที่ 12 มีทั้งหมด 10 ยุทธศาสตร์ โดยมี 6 ยุทธศาสตร์ตามกรอบยุทธศาสตร์ชาติ 20 ปีและอีก 4 ยุทธศาสตร์ที่เป็นปัจจัยสนับสนุน ดังนี้

1. การเสริมสร้างและพัฒนาศักยภาพทุนมนุษย์ ของประเทศไทยยังมีปัญหาในด้านคุณภาพคนในแต่ละช่วงวัย โดยผลลัพธ์ทางการศึกษาของเด็กวัยเรียนค่อนข้างต่ำ การพัฒนาความรู้และทักษะของแรงงานไม่ตรงกับตลาดงาน ในขณะที่คนไทยจำนวนไม่น้อยยังไม่สามารถคัดกรองและเลือกรับ 12 วัฒนธรรมได้อย่างเหมาะสม ซึ่งส่งผลต่อวิกฤตการณ์ ทักษะคน และพฤติกรรมในการดำเนินชีวิต การพัฒนาในระยะต่อไปจึงต้องให้ความสำคัญกับการวางรากฐานการพัฒนาคนให้มีความสมบูรณ์ เพื่อให้คนไทยมีทัศนคติและพฤติกรรมตามบรรทัดฐานที่ดีของสังคม ได้รับการศึกษาที่มีคุณภาพสูงตามมาตรฐานสากล และสามารถเรียนรู้ด้วยตนเองอย่างต่อเนื่อง มีสุขภาวะที่ดีขึ้น คนทุกช่วงวัยมีทักษะ ความรู้ และความสามารถเพิ่มขึ้นรวมทั้งสถาบันทางสังคมมีความเข้มแข็งและมีส่วนร่วมในการพัฒนาประเทศเพิ่มขึ้นแนวทางการพัฒนาที่สำคัญ ประกอบด้วย (1) ปรับเปลี่ยนค่านิยมคนไทยให้มีคุณธรรมจริยธรรม มีวินัย จิตสาธารณะ และพฤติกรรมที่พึงประสงค์ อาทิ ส่งเสริมให้มีกิจกรรมการเรียนการสอนทั้งในและนอกห้องเรียนที่สอดแทรกคุณธรรม จริยธรรม ความมีระเบียบวินัย และจิตสาธารณะ (2) พัฒนาศักยภาพคนให้มีความรู้ และความสามารถในการดำรงชีวิตอย่างมีคุณค่า อาทิ ส่งเสริมเด็กปฐมวัยให้มีการพัฒนาทักษะทางสมองและทางสังคมที่เหมาะสม เด็กวัยเรียนและวัยรุ่นมีทักษะการคิดวิเคราะห์อย่างเป็นระบบ (3) ยกกระดับคุณภาพการศึกษาและการเรียนรู้ตลอดชีวิต อาทิ ปรับระบบบริหารจัดการสถานศึกษาขนาดเล็กให้มีการจัดทรัพยากรร่วมกันให้มีขนาดและจำนวนที่เหมาะสม ปรับปรุงแหล่งเรียนรู้ในชุมชนให้เป็นแหล่งเรียนรู้เชิงสร้างสรรค์และมีชีวิต (4) ลดปัจจัยเสี่ยงด้านสุขภาพและให้ทุกภาคส่วนคำนึงถึงผลกระทบต่อสุขภาพ อาทิ ส่งเสริมให้มีกิจกรรมทางสุขภาพและโภชนาการที่เหมาะสมกับวัย ปรับปรุงมาตรการทางกฎหมายและภาษีในการควบคุมผลิตภัณฑ์ที่ส่งผลเสียต่อสุขภาพ (5) เพิ่มประสิทธิภาพการบริหารจัดการระบบสุขภาพภาครัฐและปรับระบบการเงินการคลังด้านสุขภาพ อาทิ ปรับระบบบริหารจัดการทรัพยากรร่วมกันระหว่างสถานพยาบาลทุกสังกัดในเขตพื้นที่สุขภาพ (6) พัฒนาระบบการดูแลและสร้างสภาพแวดล้อมที่เหมาะสมกับสังคมสูงวัย อาทิ ผลักดันให้มีกฎหมายการดูแลผู้สูงอายุระยะยาว และ (7) ผลักดันให้สถาบันทางสังคมมีส่วนร่วมพัฒนาประเทศอย่างเข้มแข็ง อาทิ กำหนดมาตรการดูแลครอบครัวที่เปราะบาง และส่งเสริมสถาบันการศึกษาให้เป็นแหล่งบริการความรู้ทางวิชาการที่ทุกคนเข้าถึงได้

2 ยุทธศาสตร์การสร้างความเป็นธรรมและลดความเหลื่อมล้ำในสังคม การพัฒนาในช่วงที่ผ่านมาทำให้สังคมไทยก้าวหน้าไปหลายด้าน แต่การแก้ปัญหาความเหลื่อมล้ำและสร้างความเป็นธรรมในสังคมไทยมีความคืบหน้าช้า ทั้งเรื่องความแตกต่างของรายได้ระหว่างกลุ่มประชากร ความแตกต่างของคุณภาพการบริการภาครัฐ รวมทั้งข้อจำกัดในการเข้าถึงกระบวนการยุติธรรมและเทคโนโลยีของกลุ่มผู้ด้อยโอกาสและกลุ่มที่อยู่ในพื้นที่ห่างไกล ดังนั้น การพัฒนาในระยะต่อไป จึงจำเป็นต้องมุ่งลดปัญหาความเหลื่อมล้ำด้านรายได้ของกลุ่มคนที่มีฐานะทางเศรษฐกิจสังคมที่แตกต่างกัน แก้ไขปัญหาความยากจน เพิ่มโอกาสการเข้าถึงบริการพื้นฐานทางสังคมของภาครัฐ รวมทั้งเพิ่มศักยภาพชุมชนและเศรษฐกิจฐานรากให้มีความเข้มแข็ง เพื่อให้ชุมชนพึ่งพาตนเองและได้รับส่วนแบ่งผลประโยชน์ทางเศรษฐกิจมากขึ้นแนวทางการพัฒนาสำคัญ ประกอบด้วย (1) การเพิ่มโอกาสให้กับกลุ่มเป้าหมายประชากรร้อยละ 40 ที่มีรายได้ต่ำสุดสามารถเข้าถึงบริการที่มีคุณภาพของรัฐและมีอาชีพ อาทิ ขยายโอกาสการเข้าถึงการศึกษาที่มีคุณภาพให้แก่เด็กและเยาวชนที่ด้อยโอกาสทางการศึกษาอย่างต่อเนื่อง โดยให้การดูแลนักเรียนที่ครอบครัুদ্ধังแต่การสร้างรายได้ของครัวเรือน สนับสนุนค่าเดินทางไปยังสถานศึกษา ให้ทุนการศึกษาต่อระดับสูง (2) การกระจายการให้บริการภาครัฐทั้งด้านการศึกษา สาธารณสุข และสวัสดิการที่มีคุณภาพให้ครอบคลุมและทั่วถึง อาทิ บริหารจัดการการให้บริการสาธารณสุขที่มีคุณภาพให้ครอบคลุมทุกพื้นที่ผ่านการพัฒนาระบบส่งต่อผู้ป่วยทั้งในระดับจังหวัด ภาค และระดับประเทศให้มีประสิทธิภาพมากขึ้น และ(3) เสริมสร้างศักยภาพชุมชน การพัฒนาเศรษฐกิจชุมชนและการสร้างความเข้มแข็งการเงินฐานรากตามหลัก 13 ประชญาของเศรษฐกิจพอเพียง เพื่อให้ชุมชนสามารถพึ่งพาตนเองได้ มีสิทธิในการจัดการที่ดินและทรัพยากร

ภายในชุมชน อาทิ สนับสนุนการให้ความรู้ในการบริหารจัดการทางการเงินแก่ชุมชนและครัวเรือน การปรับองค์การการเงินของชุมชนให้ทำหน้าที่เป็นสถาบันการเงินในระดับหมู่บ้าน/ตำบลที่ทำหน้าที่ทั้งการให้กู้ยืมและการออม และจัดตั้งโครงการเงินฐานรากโดยมีธนาคารออมสินและธนาคารเพื่อการเกษตรและสหกรณ์เป็นแม่ข่าย

3 ยุทธศาสตร์การสร้างความเข้มแข็งทางเศรษฐกิจและแข่งขันได้อย่างยั่งยืน เศรษฐกิจไทยขยายตัวต่ำกว่าศักยภาพอย่างต่อเนื่องเป็นเวลหลายปี ทั้งจากผลกระทบของเศรษฐกิจโลกซบเซาและข้อจำกัดภายในประเทศเอง ที่เป็นอุปสรรคต่อการเพิ่มผลิตภาพและขีดความสามารถในการแข่งขัน รวมทั้งฐานเศรษฐกิจภายในประเทศขยายตัวช้าการพัฒนา 5 ปีต่อจากนี้ไป จึงเน้นให้เศรษฐกิจเติบโตได้ตามศักยภาพและมีเสถียรภาพภาคส่งออกมีการพัฒนาจนสามารถขยายตัวและเป็นกลไกสำคัญในการขับเคลื่อนเศรษฐกิจไทย ผลิตภาพการผลิตของประเทศเพิ่มขึ้น การลงทุนภาครัฐและเอกชนมีการขยายตัวอย่างต่อเนื่องและมาจากความร่วมมือกันมากขึ้น ประชาชนและผู้ประกอบการเข้าสู่ระบบภาษีมากขึ้น และประเทศไทยมีขีดความสามารถในการแข่งขันทางเศรษฐกิจสูงขึ้น นอกจากนี้ ยังเน้นให้เศรษฐกิจรายสาขามีการเติบโตอย่างเข้มแข็ง ภาคการเกษตรเน้นเกษตรกรรมยั่งยืนและให้เกษตรกรมีรายได้เพิ่มขึ้น มีการพัฒนาเมืองอุตสาหกรรมนิเวศ การท่องเที่ยวสามารถทำรายได้และแข่งขันได้มากขึ้น วิสาหกิจขนาดกลางและขนาดย่อมมีบทบาทต่อระบบเศรษฐกิจมากขึ้น ภาคการเงินมีประสิทธิภาพเพิ่มขึ้น โดยมีแนวทางการพัฒนาที่สำคัญ ประกอบด้วย (1) การบริหารจัดการเศรษฐกิจส่วนรวม ทั้งในด้านการคลัง อาทิ เพิ่มประสิทธิภาพการจัดแผนงานโครงการ การจัดสรรงบประมาณ การบริหาร และการตรวจสอบกระบวนการงบประมาณ และด้านการเงิน อาทิ เพิ่มประสิทธิภาพของระบบการเงินและสถาบันการเงินทั้งในตลาดเงินและตลาดทุนให้สามารถสนับสนุนการขยายตัวของเศรษฐกิจ และ (2) การเสริมสร้างและพัฒนาขีดความสามารถในการแข่งขันของภาคการผลิตและบริการ มุ่งเน้นการสร้างเชื่อมโยงของห่วงโซ่มูลค่าระหว่างภาคเกษตร อุตสาหกรรม บริการ และการค้าการลงทุน เพื่อยกระดับศักยภาพในการแข่งขันของประเทศ โดยยกระดับการผลิตสินค้าเกษตรและอาหารเข้าสู่ระบบมาตรฐาน ต่อยอดความเข้มแข็งของอุตสาหกรรมที่มีศักยภาพปัจจุบันเพื่อยกระดับไปสู่อุตสาหกรรมที่ใช้เทคโนโลยีขั้นสูง วางอนาคตรากฐานการพัฒนาอุตสาหกรรม เสริมสร้างขีดความสามารถการแข่งขันในเชิงธุรกิจของภาคบริการปรับปรุงแก้ไขกฎหมายและกฎระเบียบเพื่อส่งเสริมการค้าที่เป็นธรรมและอำนวยความสะดวกด้านการค้าการลงทุน

4 ยุทธศาสตร์การเติบโตที่เป็นมิตรกับสิ่งแวดล้อมเพื่อการพัฒนาที่ยั่งยืน ปัจจุบันสภาพทรัพยากรธรรมชาติและสิ่งแวดล้อมกำลังเป็นจุดอ่อนสำคัญต่อการรักษาฐานการผลิตและการให้บริการ รวมทั้งการดำรงชีวิตของคนไทย ซึ่งปัญหาดังกล่าวเกิดจากการลดลงของพื้นที่ป่าไม้ ทรัพยากรดินเสื่อมโทรม ความหลากหลายทางชีวภาพถูกคุกคาม ความเสี่ยงในการขาดแคลนทรัพยากรน้ำในอนาคต ปัญหาสิ่งแวดล้อมเพิ่มสูงขึ้นตามการขยายตัวของเศรษฐกิจและชุมชนเมือง การเปลี่ยนแปลงสภาพภูมิอากาศและภัยพิบัติทางธรรมชาติมีความผันผวนและรุนแรงมากขึ้น และข้อตกลงระหว่างประเทศเกี่ยวกับการเปลี่ยนแปลงสภาพภูมิอากาศที่มีความเข้มข้น ซึ่งจะส่งผลต่อแนวทางการพัฒนาประเทศในอนาคต ดังนั้น การพัฒนาในระยะต่อไปจึงมุ่งเน้นการรักษาและฟื้นฟูฐานทรัพยากรธรรมชาติการสร้างความมั่นคงด้านน้ำและการบริหารจัดการทรัพยากรน้ำให้มีประสิทธิภาพ การสร้างคุณภาพสิ่งแวดล้อมที่ดี ลดมลพิษ และลดผลกระทบต่อสุขภาพของประชาชนและระบบนิเวศ การเพิ่มประสิทธิภาพการลดก๊าซเรือนกระจกและขีดความสามารถในการปรับตัวต่อการเปลี่ยนแปลงสภาพภูมิอากาศ และการเพิ่มประสิทธิภาพการบริหารจัดการเพื่อลดความเสี่ยงจากภัยพิบัติ และลดความสูญเสียในชีวิตและทรัพย์สินที่เกิดจากสาธารณภัยแนวทางการพัฒนาสำคัญ ประกอบด้วย (1) การรักษาฟื้นฟูทรัพยากรธรรมชาติ สร้างสมดุลของการอนุรักษ์และใช้ประโยชน์อย่างยั่งยืนและเป็นธรรม (2) เพิ่มประสิทธิภาพการบริหารจัดการทรัพยากรน้ำ เพื่อให้เกิดความมั่นคง สมดุล และยั่งยืน (3) การแก้ไขปัญหาวิกฤตสิ่งแวดล้อม (4) ส่งเสริมการผลิตและการบริโภคที่เป็นมิตรกับสิ่งแวดล้อม (5) สนับสนุนการลดการปล่อยก๊าซเรือนกระจก และเพิ่มขีดความสามารถในการปรับตัวต่อการเปลี่ยนแปลงสภาพภูมิอากาศ (6) การบริหารจัดการ

เพื่อลดความเสี่ยงด้านภัยพิบัติ(7) การพัฒนาระบบการบริหารจัดการและกลไกแก้ไขปัญหาความขัดแย้งด้านทรัพยากรธรรมชาติและสิ่งแวดล้อม และ (8) การพัฒนาความร่วมมือด้านสิ่งแวดล้อมระหว่างประเทศ

5 ยุทธศาสตร์การเสริมสร้างความมั่นคงแห่งชาติเพื่อการพัฒนาประเทศสู่ความมั่นคงและยั่งยืน กระแสโลกาภิวัตน์และความก้าวหน้าทางเทคโนโลยีในปัจจุบัน มีแนวโน้มส่งผลกระทบต่อความมั่นคงและเสถียรภาพของประเทศไทยในหลายมิติ ทั้งภัยคุกคามภายนอก ในเรื่องการขยายอิทธิพลและการเพิ่มบทบาทของประเทศมหาอำนาจในภูมิภาคต่างๆ ของโลก อาชญากรรมข้ามชาติและการก่อการร้าย และภัยคุกคามภายในประเทศ ได้แก่ ความเห็นต่างทางความคิดและอุดมการณ์ของคนในชาติ การสร้างสถานการณ์ในจังหวัดชายแดนภาคใต้ และการคุกคามทางเศรษฐกิจ โดยอาชญากรรมคอมพิวเตอร์ ดังนั้น การพัฒนาในระยะต่อไป จึงเน้นในเรื่องการปกป้องและเชิดชูสถาบันพระมหากษัตริย์ให้เป็นสถาบันหลักของประเทศ สังคมมีความสมานฉันท์ ประชาชนมีส่วนร่วมป้องกันแก้ไขปัญหาความมั่นคง ประชาชนในจังหวัดชายแดนภาคใต้มีความปลอดภัยในชีวิตและทรัพย์สิน มีโอกาสในการศึกษาและการประกอบอาชีพที่สร้างรายได้เพิ่มขึ้น ประเทศไทยมีความสัมพันธ์และความร่วมมือด้านความมั่นคงกับนานาประเทศในการป้องกันภัยคุกคามในรูปแบบต่างๆ ควบคู่ไปกับการรักษาผลประโยชน์ของชาติมีความพร้อมต่อการรับมือภัยคุกคามทั้งภัยคุกคามทางทหารและภัยคุกคามอื่นๆ และแผนงานด้านความมั่นคงมีการบูรณาการสอดคล้องกับนโยบายการพัฒนาเศรษฐกิจ สังคม ทรัพยากรธรรมชาติและสิ่งแวดล้อมแนวทางการพัฒนาสำคัญ ประกอบด้วย (1) การรักษาความมั่นคงภายใน เพื่อให้เกิดความสงบในสังคมและธำรงไว้ซึ่งสถาบันหลักของชาติ (2) การพัฒนาเสริมสร้างศักยภาพการป้องกันประเทศเพื่อเตรียมความพร้อมในการรับมือภัยคุกคามทั้งการทหารและภัยคุกคามอื่นๆ (3) การส่งเสริมความร่วมมือกับต่างประเทศด้านความมั่นคง เพื่อบูรณาการความร่วมมือกับมิตรประเทศเพื่อผลประโยชน์ทางเศรษฐกิจ สังคมและการป้องกันภัยคุกคามข้ามชาติ (4) การรักษาความมั่นคงและผลประโยชน์ของชาติทางทะเลเพื่อคงไว้ซึ่งอำนาจอธิปไตยและสิทธิอธิปไตยในเขตทะเล และ (5) การบริหารจัดการความมั่นคงเพื่อการพัฒนา เพื่อให้เกิดความสอดคล้องกันระหว่างแผนงานที่เกี่ยวข้องกับความมั่นคงการพัฒนาภายใต้การมีส่วนร่วมของภาคประชาชน

6 ยุทธศาสตร์การบริหารจัดการในภาครัฐ การป้องกันการทุจริตประพฤติมิชอบ และธรรมาภิบาลในสังคมไทย ระบบการบริหารจัดการในภาครัฐที่ขาดประสิทธิภาพเป็นอุปสรรคที่สำคัญต่อการพัฒนาประเทศมาอย่างต่อเนื่อง ทั้งการให้บริการประชาชนยังไม่ได้มาตรฐานสากล การบังคับใช้กฎหมายที่ขาดประสิทธิภาพ การบริหารจัดการและการให้บริการของท้องถิ่นขาดความโปร่งใส ระบบและกระบวนการยุติธรรมไม่สามารถอำนวยความสะดวกได้อย่างเสมอภาคและเป็นธรรม รวมทั้งการทุจริตประพฤติมิชอบในสังคมไทยการพัฒนาระยะต่อไปจึงต้องเร่งปฏิรูปการบริหารจัดการภาครัฐให้เกิดผลสัมฤทธิ์อย่างจริงจัง โดยมุ่งเน้นในเรื่องการลดสัดส่วนค่าใช้จ่ายด้านบุคลากร และเพิ่มประสิทธิภาพการบริหารจัดการและการให้บริการของภาครัฐ รวมทั้งประสิทธิภาพการประกอบธุรกิจของประเทศ การเพิ่มประสิทธิภาพการบริหารจัดการที่ดีขององค์กรปกครองส่วนท้องถิ่น การปรับคะแนนดัชนีการรับรู้การทุจริตให้อยู่ในระดับที่ดีขึ้น และการลดจำนวนการดำเนินคดีกับผู้มิได้กระทำความผิดแนวทางการพัฒนาสำคัญ ประกอบด้วย (1) ปรับปรุงโครงสร้างหน่วยงาน บทบาทภารกิจ และคุณภาพบุคลากรภาครัฐ ให้มีความโปร่งใส ทันสมัย คล่องตัว มีขนาดที่เหมาะสม เกิดความคุ้มค่า(2) ปรับปรุงกระบวนการงบประมาณ และสร้างกลไกในการติดตามตรวจสอบการเงินการคลังภาครัฐ เพื่อให้การจัดสรรและการใช้จ่ายมีประสิทธิภาพ (3) เพิ่มประสิทธิภาพและยกระดับการให้บริการสาธารณะให้ได้มาตรฐานสากล เพื่อให้ประชาชนและภาคธุรกิจได้รับบริการที่มีคุณภาพ ได้มาตรฐาน และอำนวยความสะดวกตรงตามความต้องการ (4) เพิ่มประสิทธิภาพการบริหารจัดการให้แก่องค์กรปกครองส่วนท้องถิ่น เพื่อให้ประชาชนได้รับการบริการอย่างมีประสิทธิภาพและทั่วถึง (5) ป้องกันและปราบปรามการ

ทุจริตและประพฤติมิชอบ เพื่อให้สังคมไทยมีวินัย โปร่งใส และยุติธรรม และ (6) ปฏิรูปกฎหมายและกระบวนการยุติธรรมให้มีความทันสมัย เป็นธรรม และสอดคล้องกับข้อบังคับสากลหรือข้อตกลงระหว่างประเทศ

7 ยุทธศาสตร์การพัฒนาโครงสร้างพื้นฐานและระบบโลจิสติกส์ ที่ผ่านมาการพัฒนาโครงสร้างพื้นฐานและระบบโลจิสติกส์ของประเทศประสบปัญหาด้านความต่อเนื่องในการดำเนินการ และปัญหาเชิงปริมาณ คุณภาพ และการบริหารจัดการทำให้บริการที่สอดคล้องกับมาตรฐานสากล ทำให้มีข้อจำกัดในการสนับสนุนการพัฒนาประเทศให้มีประสิทธิภาพการพัฒนาในระยะต่อไปจึงมุ่งเน้นในเรื่องการลดความเข้มของการใช้พลังงานและลดต้นทุนโลจิสติกส์ของประเทศ การพัฒนาระบบขนส่งทางรางและทางน้ำ เพิ่มปริมาณการเดินทางด้วยระบบขนส่งสาธารณะในเขตเมือง และขยายขีดความสามารถในการรองรับปริมาณผู้โดยสารของท่าอากาศยานในกรุงเทพมหานคร และท่าอากาศยานในภูมิภาค การเพิ่มความสามารถในการแข่งขันด้านโลจิสติกส์และการอำนวยความสะดวกทางการค้า การพัฒนาด้านพลังงานเพื่อเพิ่มสัดส่วนการใช้พลังงานทดแทนต่อปริมาณการใช้พลังงานขั้นสุดท้าย และลดการพึ่งพาทักษะธรรมชาติในการผลิตไฟฟ้า การพัฒนาเศรษฐกิจดิจิทัล และการพัฒนาด้านสาธารณสุข (น้ำประปา) แนวทางการพัฒนาสำคัญ ประกอบด้วย (1) การพัฒนาโครงสร้างพื้นฐานด้านขนส่งอาทิ พัฒนาระบบรถไฟให้เป็นโครงข่ายหลักในการเดินทางและขนส่งของประเทศ พัฒนาโครงข่ายถนน พัฒนาระบบขนส่งทางอากาศ และพัฒนาระบบขนส่งทางน้ำ (2) การสนับสนุนการพัฒนาระบบขนส่ง อาทิ การพัฒนาอุตสาหกรรมต่อเนื่องที่เกิดจากการลงทุนด้านโครงสร้างพื้นฐาน และพัฒนาการบริหารจัดการในสาขาขนส่ง (3) พัฒนาระบบโลจิสติกส์ อาทิ พัฒนาและยกระดับมาตรฐานระบบการบริหารจัดการโลจิสติกส์และโซ่อุปทานให้ได้มาตรฐานสากล และพัฒนาและยกระดับมาตรฐานการอำนวยความสะดวกทางการค้า (4) พัฒนาด้านพลังงาน อาทิ จัดหาพลังงานให้เพียงพอและสร้างความมั่นคงในการผลิตพลังงาน เพิ่มศักยภาพการบริหารจัดการ การผลิต และการใช้พลังงานทดแทนและพลังงานสะอาด (5) พัฒนาเศรษฐกิจดิจิทัล อาทิ พัฒนาและปรับปรุงโครงสร้างพื้นฐานโทรคมนาคมของประเทศให้ทั่วถึงและมีประสิทธิภาพ และส่งเสริมการใช้เทคโนโลยีดิจิทัลในการสร้างมูลค่าเพิ่มทางธุรกิจ และ (6) พัฒนาระบบน้ำประปา อาทิ พัฒนาระบบน้ำประปาให้ครอบคลุมและทั่วถึง และการบริหารจัดการการใช้น้ำอย่างมีประสิทธิภาพและการสร้างนวัตกรรม

8 ยุทธศาสตร์การพัฒนาวิทยาศาสตร์ เทคโนโลยี วิจัย และนวัตกรรม การพัฒนาเศรษฐกิจของประเทศไทยในช่วงระยะเวลาที่ผ่านมา อาศัยการเพิ่มประสิทธิภาพจากปัจจัยความได้เปรียบด้านแรงงาน ทรัพยากรธรรมชาติ และการนำเข้าเทคโนโลยีสำเร็จรูปจากต่างประเทศมากกว่าการสะสมองค์ความรู้เพื่อพัฒนาเทคโนโลยีของตนเอง ทำให้ส่วนแบ่งผลประโยชน์ทางด้านเทคโนโลยีซึ่งมีมูลค่าเพิ่มสูงตกอยู่กับประเทศผู้เป็นเจ้าของเทคโนโลยี อีกทั้งการลงทุนด้านการวิจัยและพัฒนาอย่างไม่เพียงพอที่จะขับเคลื่อนประเทศสู่สังคมนวัตกรรม ได้การพัฒนาจึงเน้นในเรื่องการเพิ่มความเข้มแข็งด้านวิทยาศาสตร์และเทคโนโลยีของประเทศ และการเพิ่มความสามารถในการประยุกต์ใช้วิทยาศาสตร์และเทคโนโลยีและนวัตกรรมเพื่อยกระดับความสามารถการแข่งขันของภาคการผลิตและบริการ และคุณภาพชีวิตของประชาชนแนวทางการพัฒนาสำคัญ ประกอบด้วย (1) เร่งส่งเสริมการลงทุนวิจัยและพัฒนาและผลักดันสู่การใช้ประโยชน์ในเชิงพาณิชย์และเชิงสังคม อาทิ ลงทุนวิจัยและพัฒนา กลุ่มเทคโนโลยีที่ประเทศไทยมีศักยภาพพัฒนาได้เอง และกลุ่มเทคโนโลยีที่นำสู่การพัฒนาแบบก้าวกระโดด ลงทุนวิจัยและพัฒนาเทคโนโลยีและนวัตกรรมทางสังคมเพื่อลดความเหลื่อมล้ำและยกระดับคุณภาพชีวิตของประชาชน (2) พัฒนาผู้ประกอบการให้เป็นผู้ประกอบการทางเทคโนโลยี อาทิ ส่งเสริมผู้ประกอบการให้มีบทบาทหลักด้านนวัตกรรมเทคโนโลยีและร่วมกำหนดทิศทางการพัฒนานวัตกรรม ส่งเสริมการสร้างสรรค่นวัตกรรมด้านการออกแบบและการจัดการธุรกิจที่ผสมการใช้เทคโนโลยีให้แพร่หลายในกลุ่มผู้ประกอบการธุรกิจของไทย และ (3) พัฒนาสภาวะแวดล้อมของการพัฒนาวิทยาศาสตร์ เทคโนโลยี วิจัย และนวัตกรรม ด้านบุคลากรวิจัย อาทิ การเร่งการผลิตบุคลากรสายวิทยาศาสตร์และเทคโนโลยีที่มีคุณภาพและ

สอดคล้องกับความต้องการโดยเฉพาะในสาขาSTEM และพัฒนาศักยภาพนักวิจัยให้มีความรู้และความเข้าใจในเทคโนโลยี

9 ยุทธศาสตร์การพัฒนาภาค เมือง และพื้นที่เศรษฐกิจ ในช่วงแผนพัฒนาฯ ฉบับที่ 12 ประเทศไทยต้องใช้ประโยชน์จากศักยภาพและภูมิสังคมเฉพาะของพื้นที่ และการดำเนินยุทธศาสตร์เชิงรุกเพื่อเสริมจุดเด่นในระดับภาคและจังหวัดในการเป็นฐานการผลิตและบริการที่สำคัญ ประกอบกับการขยายตัวของประชากรในเขตเมืองจะเป็นโอกาสในการกระจายความเจริญและยกระดับรายได้ของประชาชนโดยการพัฒนาเมืองให้เป็นเมืองน่าอยู่และมีศักยภาพในการรองรับการค้าการลงทุน รวมทั้งลดแรงกดดันจากการกระจุกตัวของการพัฒนาในกรุงเทพฯ และภาคกลางไปสู่ภูมิภาค นอกจากนี้การเป็นส่วนหนึ่งของประชาคมเศรษฐกิจอาเซียนยังเป็นโอกาสในการเปิดพื้นที่เศรษฐกิจใหม่บริเวณชายแดนเชื่อมโยงการค้าการลงทุนในภูมิภาคของไทยกับประเทศเพื่อนบ้านอีกด้วย ดังนั้นการพัฒนาจึงมุ่งเน้นในเรื่องการลดช่องว่างรายได้ระหว่างภาคและมีการกระจายรายได้ที่เป็นธรรมมากขึ้น การเพิ่มจำนวนเมืองศูนย์กลางของจังหวัดเป็นเมืองน่าอยู่สำหรับคนทุกกลุ่มในสังคมพื้นที่ฐานเศรษฐกิจหลักมีระบบการผลิตที่มีประสิทธิภาพสูงและเป็นมิตรต่อสิ่งแวดล้อม และการเพิ่มมูลค่าการลงทุนในพื้นที่เศรษฐกิจใหม่บริเวณชายแดนแนวทางการพัฒนาสำคัญ ประกอบด้วย (1) การพัฒนาภาคเพื่อสร้างโอกาสทางเศรษฐกิจให้กระจายตัวอย่างทั่วถึง พัฒนาภาคเหนือให้เป็นฐานเศรษฐกิจสร้างสรรคมูลค่าสูง พัฒนาภาคตะวันออกเฉียงเหนือให้หลุดพ้นจากความยากจนสู่เป้าหมายการพึ่งตนเอง พัฒนาภาคกลางเป็นฐานเศรษฐกิจชั้นนำ พัฒนาภาคใต้เป็นฐานการสร้างรายได้ที่หลากหลาย (2) การพัฒนาเมือง อาทิ พัฒนาสภาพแวดล้อมเมืองศูนย์กลางของจังหวัดให้เป็นเมืองน่าอยู่ ส่งเสริมการจัดการสิ่งแวดล้อมเมืองอย่างมีบูรณาการภายใต้การมีส่วนร่วมของส่วนกลาง ส่วนท้องถิ่น ภาคประชาสังคม และภาคเอกชน พัฒนาระบบขนส่งสาธารณะในเขตเมืองและ (3) การพัฒนาพื้นที่เศรษฐกิจ อาทิ พัฒนาพื้นที่พื้นที่บริเวณชายฝั่งทะเลตะวันออกให้เป็นฐานการผลิตอุตสาหกรรมหลักของประเทศที่ขยายตัวอย่างมีสมดุล มีประสิทธิภาพ สอดคล้องกับศักยภาพของพื้นที่ พัฒนาพื้นที่เศรษฐกิจใหม่บริเวณชายแดนเป็นประตูเศรษฐกิจเชื่อมโยงกับประเทศเพื่อนบ้านให้เจริญเติบโตอย่างยั่งยืนและเกิดผลที่เป็นรูปธรรม

10 ยุทธศาสตร์ความร่วมมือระหว่างประเทศเพื่อการพัฒนา การพัฒนาความร่วมมือระหว่างประเทศของ ประเทศไทยในช่วงแผนพัฒนาฯ ฉบับที่ 12 ยึดหลักคิดเสรี เปิดเสรีและเปิดโอกาส โดยมุ่งเน้นการพัฒนาและขยายความร่วมมือทั้งด้านเศรษฐกิจ สังคม ความมั่นคง และอื่นๆ กับมิตรประเทศ และเป็นการขับเคลื่อนต่อเนื่องจากการดำเนินการภายใต้แผนพัฒนาฯ ฉบับที่ 11 โดยกำหนดเป็นแนวทางการดำเนินนโยบายการค้าและการลงทุนที่เสรี เปิดกว้าง และเป็นธรรม ดำเนินยุทธศาสตร์เชิงรุกในการแสวงหาตลาดใหม่ๆ ส่งเสริมให้ผู้ประกอบการไทยไปลงทุนในต่างประเทศ และส่งเสริมความร่วมมือเพื่อการพัฒนา กับประเทศในอนุภูมิภาคและภูมิภาครวมทั้งประเทศนอกภูมิภาค ดังนั้น การพัฒนาจึงมุ่งเน้นในเรื่องการมีเครือข่าย การเชื่อมโยงตามแนวระเบียงเศรษฐกิจที่ครอบคลุมและมีการใช้ประโยชน์ได้เต็มศักยภาพ การเพิ่มระบบห่วงโซ่มูลค่าในอนุภูมิภาคและภูมิภาคอาเซียน ประเทศไทยเป็นฐานเศรษฐกิจ การค้าและการลงทุนที่สำคัญในภูมิภาคอนุภูมิภาค อาเซียนและเอเชีย รวมทั้งมีการพัฒนาส่วนขยายจากแนวระเบียงเศรษฐกิจในอนุภูมิภาคให้ครอบคลุมภูมิภาคอาเซียนเอเชียตะวันออก และเอเชียใต้ และประเทศไทยเป็นหุ้นส่วนการพัฒนาที่สำคัญทั้งในทุกระดับแนวทางการพัฒนาสำคัญ ประกอบด้วย (1) ขยายความร่วมมือทางการค้าและการลงทุนกับมิตรประเทศ และแสวงหาตลาดใหม่สำหรับสินค้าและบริการของไทย (2) พัฒนาความเชื่อมโยงด้านการคมนาคมขนส่งโลจิสติกส์ และโทรคมนาคมในกรอบความร่วมมืออนุภูมิภาคภายใต้แผนงาน GMS, ACMECS, IMT-GT, BIMSTEC ,และ JDS และภูมิภาคอาเซียนเพื่ออำนวยความสะดวกและลดต้นทุนด้านโลจิสติกส์ (3) พัฒนาและส่งเสริมให้ไทยเป็นฐานของการประกอบธุรกิจ การบริการ

และการลงทุนที่โดดเด่นในภูมิภาค(4) ส่งเสริมการลงทุนไทยในต่างประเทศของผู้ประกอบการไทย (5) เปิดประตูการค้าและพัฒนาความร่วมมือกับประเทศเพื่อนบ้านในลักษณะหุ้นส่วนทางยุทธศาสตร์ทั้งในระดับอนุภูมิภาคและภูมิภาคที่มีความเสมอภาคกัน (6) สร้างความเป็นหุ้นส่วนการพัฒนาประเทศในอนุภูมิภาค ภูมิภาค และนานาชาติ (7) เข้าร่วมเป็นภาคีความร่วมมือระหว่างประเทศโดยมีบทบาทที่สร้างสรรค์ (8) ส่งเสริมความร่วมมือกับภูมิภาคและนานาชาติในการสร้างความมั่นคงในทุกด้านที่เกี่ยวกับเรื่องความอยู่ดีมีสุขของประชาชน (9) บูรณาการภารกิจด้านความร่วมมือระหว่างประเทศและด้านการต่างประเทศ และ (10) ส่งเสริมให้เกิดการปรับตัวภายในประเทศที่สำคัญ

1.3 แผนพัฒนาภาค/แผนพัฒนากลุ่มจังหวัด/แผนพัฒนาจังหวัด

ยุทธศาสตร์การพัฒนาภาคเหนือ

ยุทธศาสตร์ที่ 1 พัฒนาการท่องเที่ยวและธุรกิจบริการต่อเนื่องให้มีคุณภาพ สามารถสร้างมูลค่าเพิ่มอย่างยั่งยืน และกระจายประโยชน์อย่างทั่วถึง รวมทั้งต่อยอดการผลิตสินค้าและบริการที่มีศักยภาพสูงด้วยภูมิปัญญาและนวัตกรรม

ยุทธศาสตร์ที่ 2 ใช้โอกาสจากเขตเศรษฐกิจพิเศษ และการเชื่อมโยงกับอนุภูมิภาค GMS BIMSTEC และ AEC เพื่อขยายฐานเศรษฐกิจของภาค

ยุทธศาสตร์ที่ 3 ยกฐานะเป็นฐานการผลิตเกษตรอินทรีย์และเกษตรปลอดภัย เชื่อมโยงสู่อุตสาหกรรมเกษตรแปรรูปที่สร้างมูลค่าเพิ่มสูง

ยุทธศาสตร์ที่ 4 พัฒนาคูณภาพชีวิตและแก้ไขปัญหาความยากจน พัฒนาระบบดูแลผู้สูงอายุอย่างมีส่วนร่วมของครอบครัวและชุมชน ยกกระดับทักษะฝีมือแรงงานภาคบริการ

ยุทธศาสตร์ที่ 5 อนุรักษ์และฟื้นฟูป่าต้นน้ำให้คงความสมบูรณ์ จัดระบบบริหารจัดการน้ำอย่างเหมาะสมและเชื่อมโยงพื้นที่เกษตรให้ทั่วถึง ป้องกันและแก้ไขปัญหาลพิษหมอกควันอย่างยั่งยืน

ยุทธศาสตร์พัฒนากลุ่มจังหวัดภาคเหนือตอนบน 1

วิสัยทัศน์

“ศูนย์กลางการท่องเที่ยว การค้า การลงทุนสู่สากล บนพื้นฐานความโดดเด่นวัฒนธรรมล้านนา สังคมน่าอยู่ สิ่งแวดล้อมยั่งยืน”

พันธกิจ

- 1) พัฒนาเพื่อยกระดับอุตสาหกรรมการท่องเที่ยวสู่สากล
- 2) เพิ่มขีดความสามารถการแข่งขันด้านการเกษตร การค้า และการลงทุน
- 3) เชื่อมโยงอัตลักษณ์ทางวัฒนธรรมและภูมิปัญญาท้องถิ่นเพื่อสร้างคุณค่าทางสังคมและมูลค่าเพิ่มทางเศรษฐกิจ
- 4) ฟื้นฟูและอนุรักษ์ทรัพยากรธรรมชาติและสิ่งแวดล้อมเพื่อสนับสนุนการพัฒนาอย่างยั่งยืน
- 5) พัฒนาและเชื่อมโยงระบบโครงสร้างพื้นฐานและโลจิสติกส์เพื่อการท่องเที่ยว การค้า การลงทุนระหว่างภูมิภาค

ตำแหน่งทางยุทธศาสตร์ (Positioning)

กลุ่มจังหวัด	เชียงใหม่	แม่ฮ่องสอน	ลำปาง	ลำพูน
เมืองท่องเที่ยว สู่สากล	ท่องเที่ยวเชิงอารยธรรม และสร้างสรรค์	ท่องเที่ยวเชิงอารยธรรม และสร้างสรรค์	ท่องเที่ยวเชิงอารยธรรม และสร้างสรรค์	ท่องเที่ยวเชิงอารยธรรม และสร้างสรรค์
Food Valley	เกษตรอินทรีย์ เกษตรปลอดภัย (พืชผักเมืองหนาว ลำไย มะม่วง กาแฟ สมุนไพร/ไก่ ประดู่หางดำ นมพรีเมียม)	เกษตรอินทรีย์ เกษตรปลอดภัย (กระเทียม ถั่วเหลือง งา กาแฟ)	เกษตรอินทรีย์ เกษตรปลอดภัย (ข้าว ข้าวโพดหวาน สับปะรด)	เกษตรอินทรีย์ เกษตรปลอดภัย (ลำไย มะม่วง ข้าว กระเทียม)
Green City	พื้นที่ป่าไม้ ลุ่มน้ำปิง เขตเมืองเก่า/ย่านชุมชน อนุรักษ์	พื้นที่ป่าไม้ ลุ่มน้ำสาละวิน	พื้นที่ป่าไม้ ลุ่มน้ำวัง เขตเมืองเก่า/ย่านชุมชน อนุรักษ์	พื้นที่ป่าไม้ เขตเมืองเก่า/ย่านชุมชน อนุรักษ์
Northern Landport	สนามบินนานาชาติ ศูนย์กลางการค้าการลงทุน	ด้านการค้าชายแดน	โลจิสติกส์ทางบก และทางราง	นิคมอุตสาหกรรม
Health and Wellness	1. ศูนย์กลางการแพทย์ ทันตกรรมของภูมิภาค 2. สปาและการนวดสุขภาพ 3. การพำนักระยะยาว 4. เครื่องสำอางสมุนไพร 5. น้ำพุร้อน	1. ชุมชนท่องเที่ยว เชิงสุขภาพ 2. ผลิตภัณฑ์สปา 3. น้ำพุร้อน	1. ภูมิปัญญาการแพทย์ แผนไทย สมุนไพร 2. ชุมชนท่องเที่ยว เชิงสุขภาพ 3. น้ำพุร้อน	1. ภูมิปัญญา การแพทย์แผนไทย สมุนไพร 2. ชุมชนท่องเที่ยว เชิงสุขภาพ

เป้าประสงค์รวม

- 1) การท่องเที่ยว ธุรกิจ การเกษตร การค้า การลงทุน มีการเติบโตอย่างต่อเนื่อง
- 2) อัตลักษณ์วัฒนธรรมล้านนาและภูมิปัญญาท้องถิ่นได้รับการส่งเสริม เพื่อเพิ่มคุณค่าทั้งทางเศรษฐกิจและสังคม
- 3) ทรัพยากรธรรมชาติและสิ่งแวดล้อมได้รับการอนุรักษ์ฟื้นฟูอย่างมีส่วนร่วม เอื้อต่อการพัฒนาอย่างยั่งยืน

ประเด็นยุทธศาสตร์

- 1) สร้างคุณค่าและความโดดเด่นด้านอุตสาหกรรมการท่องเที่ยวและบริการ
- 2) ยกระดับ เชื่อมโยง สร้างเครือข่าย การค้า การลงทุน และการค้าชายแดน เพื่อเพิ่มศักยภาพในการแข่งขันทั้งในและต่างประเทศ
- 3) พัฒนาเกษตรมูลค่าเพิ่มสู่ตลาดทั้งในและต่างประเทศ
- 4) อนุรักษ์ ฟื้นฟู ทรัพยากรธรรมชาติและสิ่งแวดล้อมอย่างบูรณาการและมีส่วนร่วม ตอบสนองต่อการพัฒนาและใช้ประโยชน์อย่างยั่งยืนและเป็นธรรม

ยุทธศาสตร์การพัฒนาจังหวัดลำปาง

วิสัยทัศน์จังหวัดลำปาง (Vision)

“ลำปางเมืองน่าอยู่ นครแห่งความสุข”

นิยาม : จังหวัดลำปางมุ่งไปสู่การเป็นเมืองน่าอยู่ด้วยการพัฒนาเศรษฐกิจบนพื้นฐานของเศรษฐกิจเชิงสร้างสรรค์ โดยครอบคลุมทั้งด้านการท่องเที่ยว การค้า การบริการและการเกษตรและเป็นนครแห่งความสุขด้วยคุณภาพชีวิตที่ดีขึ้นของประชาชนทุกกลุ่มทุกช่วงวัย ภายใต้การจัดระบบสวัสดิการทางสังคมถ้วนหน้า การเป็นสังคมแห่งการเรียนรู้ ประชาชนมีความมั่นคงปลอดภัยมีทรัพยากรธรรมชาติ ที่อุดมสมบูรณ์และสภาพแวดล้อมที่ดีโดยยึดแนวทางการพัฒนาในทุกมิติตามหลักปรัชญาเศรษฐกิจพอเพียง โดยมีเป้าหมายระยะแรกของการพัฒนาที่เน้นการพัฒนาภายใต้แนวคิด “ชุมชนวิถีพอเพียง เมืองเศรษฐกิจสร้างสรรค์” และระยะที่ 2 พัฒนาไปสู่ เมืองวัฒนธรรมที่มีความทันสมัย พัฒนابนฐานของทุนทางสังคมวัฒนธรรมของชุมชนท้องถิ่น เพื่อศักยภาพและขีดความสามารถสู่การแข่งขันในตลาดโลก Local to Global “

พันธกิจ

1. สนับสนุนอำนวยความสะดวกและเสริมสร้างบรรยากาศที่เอื้อต่อการพัฒนาเศรษฐกิจภายในจังหวัดให้สามารถเพิ่มมูลค่าทางเศรษฐกิจบนพื้นฐานของเศรษฐกิจเชิงสร้างสรรค์
2. พัฒนาระดับขีดความสามารถในการประกอบการของวิสาหกิจขนาดกลางขนาดย่อมและวิสาหกิจชุมชนให้มีประสิทธิภาพสามารถแข่งขันได้ในตลาดการค้าประชาคมเศรษฐกิจอาเซียนและตลาดโลก
3. ส่งเสริมและพัฒนาช่องทางจัดจำหน่ายผลิตภัณฑ์และบริการของวิสาหกิจขนาดกลางขนาดย่อมและวิสาหกิจชุมชนทั้งภาคผลิตภาคบริการและพาณิชย์กรรมทั้งภายในและภายนอกประเทศ
4. ส่งเสริมให้มีการผลิตและจำหน่ายสินค้าเกษตรและเกษตรแปรรูปคุณภาพสากลสร้างมูลค่าเพิ่มสอดคล้องกับความต้องการของตลาดทั้งภายในและต่างประเทศ
5. กำหนดนโยบายจัดทำแผนงานเตรียมความพร้อมด้านโครงสร้างทางกายภาพบุคลากรและการบริหารจัดการในการพัฒนาพื้นที่ของจังหวัดให้เป็นศูนย์กระจายสินค้าที่ได้มาตรฐาน
6. พัฒนาคุณภาพชีวิตของประชาชนและสังคมลำปางให้มีความเข้มแข็งมีภูมิคุ้มกันรักวัฒนธรรมท้องถิ่นและถิ่นกำเนิดตามวิถีลำปางโดยดำรงชีวิตตามหลักปรัชญาของเศรษฐกิจพอเพียง
7. เสริมสร้างพัฒนาขีดความสามารถในการรักษาชีวิตทรัพย์สินและความมั่นคงของคนในจังหวัดส่งเสริมการมีส่วนร่วมของภาคประชาชนและชุมชนในการสร้างความเข้มแข็งมั่นคงตลอดจนการเฝ้าระวังและป้องกันภัยในชุมชน
8. สนับสนุนส่งเสริมให้ทุกภาคส่วนในสังคมมีการดำเนินงานการบริหารจัดการในทุกระดับให้โปร่งใสและเป็นธรรมภายใต้หลักธรรมาภิบาล

เป้าประสงค์รวม

1. เพื่อสร้างความเจริญเติบโตทางเศรษฐกิจ โดยเน้นส่งเสริมการท่องเที่ยว การค้าการลงทุนและการเกษตร ที่สอดคล้องกับความต้องการของประชาชนตามศักยภาพของพื้นที่และแก้ไขปัญหาความยากจนด้วยการเสริมสร้างอาชีพสนองต่อความต้องการของตลาด
2. เพื่อพัฒนาคุณภาพชีวิตของประชาชนจังหวัดลำปางทุกกลุ่มทุกช่วงวัย ในด้านการพัฒนาสังคมและสวัสดิการสังคม อย่างทั่วถึงและเป็นธรรม
3. เพื่อเสริมสร้างจังหวัดลำปางให้เป็นสังคมที่มั่นคง ประชาชนอยู่ร่วมกันอย่างสันติ ภายใต้กลไกการเชื่อมประสานความสัมพันธ์ปรองดองที่มีประสิทธิภาพ
4. เพื่อสร้างฐานทรัพยากรธรรมชาติให้อุดมสมบูรณ์ สุวีถีการดำรงชีวิตที่ยั่งยืนของประชาชนและคุณภาพที่ดีของสิ่งแวดล้อม

ประเด็นการพัฒนาของจังหวัดลำปาง

ประเด็นยุทธศาสตร์ที่ 1 การพัฒนาการท่องเที่ยวเชิงสร้างสรรค์

เป้าประสงค์เชิงยุทธศาสตร์ : การพัฒนาสินค้าและบริการในอุตสาหกรรมการท่องเที่ยวครบวงจร บนพื้นฐานของเศรษฐกิจเชิงสร้างสรรค์ที่มีความโดดเด่นและมีคุณภาพสู่การพัฒนาที่ยั่งยืน

กลยุทธ์ :

1. พัฒนาระบบฐานข้อมูลและการบริหารจัดการการท่องเที่ยว
2. ส่งเสริมพัฒนาศักยภาพผู้ประกอบการและบุคลากรทางการท่องเที่ยว
3. อนุรักษ์ พัฒนา พื้นฟูแหล่งท่องเที่ยว ปรับปรุงโครงสร้างพื้นฐานและสิ่งอำนวยความสะดวกให้รองรับการท่องเที่ยว
4. ส่งเสริมและพัฒนาการท่องเที่ยวโดยชุมชน
5. การพัฒนาสินค้าและบริการให้ได้มาตรฐานอุตสาหกรรมการท่องเที่ยว
6. พัฒนากิจกรรมและมาตรฐานธุรกิจที่เกี่ยวข้องกับการท่องเที่ยว
7. ส่งเสริมการตลาดและประชาสัมพันธ์การท่องเที่ยวให้เป็นที่รู้จักแพร่หลายทั้งในและต่างประเทศ

ตัวชี้วัด :

1. จำนวนนักท่องเที่ยวเพิ่มขึ้น ร้อยละ 10 ต่อปี
2. รายได้จากการท่องเที่ยวที่เพิ่มขึ้น ร้อยละ 10 ต่อปี

ประเด็นยุทธศาสตร์ที่ 2 เกษตรปลอดภัย เกษตรอินทรีย์และแปรรูปเกษตร

เป้าประสงค์เชิงยุทธศาสตร์ : เป็นแหล่งผลิตและจำหน่ายผลิตภัณฑ์การเกษตร เกษตรปลอดภัย เกษตรอินทรีย์ เกษตรอุตสาหกรรมและเกษตรแปรรูปที่มีคุณภาพมาตรฐานโดดเด่นของภาคเหนือและของประเทศ

กลยุทธ์ :

1. ปรับปรุงและพัฒนาโครงสร้างพื้นฐาน สิ่งอำนวยความสะดวกที่จำเป็นโดยมุ่งเน้นการพัฒนาแหล่งน้ำ การปฏิรูปที่ดินและการใช้เทคโนโลยีที่เหมาะสม
2. พัฒนาเกษตรกร สถาบันเกษตรกร เครือข่ายผู้ผลิตและชุมชน ให้เข้มแข็ง มีความสามารถในการเข้าถึงแหล่งทุนและสามารถหาปัจจัยการผลิตในราคาที่เหมาะสม สามารถผลิตสินค้าที่มีคุณภาพ มีความโดดเด่นได้มาตรฐาน
3. พัฒนาประสิทธิภาพการผลิตทางการเกษตร และสร้างมูลค่าเพิ่มให้กับสินค้าเกษตรปลอดภัย เกษตรอินทรีย์ และเกษตรอุตสาหกรรม โดยนำนวัตกรรมและเทคโนโลยีมาปรับใช้ ควบคู่กับการพัฒนาอุตสาหกรรมแปรรูปการผลิต ทางการเกษตรให้มีความหลากหลาย สอดคล้องกับความต้องการของตลาด
4. ส่งเสริมการตลาดและจัดตั้งศูนย์กระจายสินค้าที่ได้มาตรฐานรวมถึงประชาสัมพันธ์ ทั้งภายในประเทศ และต่างประเทศ ของสินค้าเกษตร ผลิตภัณฑ์สินค้าเกษตรที่ได้รับการรับรองมาตรฐาน

ตัวชี้วัด :

1. อัตราเพิ่มขึ้นของผลิตภัณฑ์มวลรวมภาคเกษตรของจังหวัด ร้อยละ 3 ต่อปี
2. ร้อยละของจำนวนแปลง/ฟาร์ม (พืชอาหาร ข้าว ปศุสัตว์และประมง) และผลิตภัณฑ์สินค้าเกษตร ที่ได้รับการรับรองมาตรฐาน เช่น GAP/Safety Level/เกษตรอินทรีย์/PGS/GMP เป็นต้น เพิ่มขึ้นร้อยละ 5 ต่อปี
3. จำนวนชนิดสินค้าและผลิตภัณฑ์เกษตรที่มีความโดดเด่น ไม่น้อยกว่า 2 ชนิดสินค้า

ประเด็นยุทธศาสตร์ที่ 3 สินค้าอัตลักษณ์อุตสาหกรรม หัตถอุตสาหกรรม ผลิตภัณฑ์ชุมชน จากฐานทุนทางสังคมและวัฒนธรรม

เป้าประสงค์เชิงยุทธศาสตร์ : เป็นแหล่งผลิตสินค้าอัตลักษณ์อุตสาหกรรม หัตถอุตสาหกรรม ผลิตภัณฑ์ชุมชน บนพื้นฐานของเศรษฐกิจเชิงสร้างสรรค์ จากทุนทางสังคมและวัฒนธรรม รวมถึงการเป็นจุดเชื่อมโยง โลจิสติกส์ของภาคเหนือ ที่สามารถสร้างมูลค่าทางเศรษฐกิจอย่างยั่งยืน

กลยุทธ์ :

1. เสริมสร้างพัฒนาและเชื่อมโยง โครงสร้างพื้นฐานระบบสาธารณูปโภค ระบบการขนส่งและ สิ่งอำนวยความสะดวกที่จำเป็นอื่นๆ เพื่อปัจจัยต่อการพัฒนาเศรษฐกิจ
2. พัฒนาศักยภาพผู้ประกอบการและวิสาหกิจชุมชนในด้านการประกอบธุรกิจ ด้านการพัฒนา กระบวนการผลิตการบริหารจัดการ การตลาดและการส่งเสริมการเข้าถึงแหล่งเงินทุน เพื่อเพิ่มขีดความสามารถ ในการแข่งขัน
3. ส่งเสริมและพัฒนาผู้ผลิตด้วยเทคโนโลยี นวัตกรรม และการออกแบบ เพื่อผลิตสินค้าที่มีคุณภาพ มาตรฐานตรงตามความต้องการของตลาดเพิ่มประสิทธิภาพในด้านการบริหารจัดการบนพื้นฐานของเศรษฐกิจ เชิงสร้างสรรค์
4. เสริมสร้างความเข้มแข็งให้เศรษฐกิจชุมชนตามหลักปรัชญาของเศรษฐกิจพอเพียง โดยการส่งเสริม สนับสนุนการรวมกลุ่มและพัฒนาเครือข่ายผู้ประกอบการและวิสาหกิจชุมชน บนฐานรากของความรู้สมัยใหม่และ ภูมิปัญญาท้องถิ่น
5. ส่งเสริมการประชาสัมพันธ์และการตลาดผลิตภัณฑ์ให้เป็นที่รู้จักแพร่หลายทั้งระดับในและ ต่างประเทศ

ตัวชี้วัด :

1. ร้อยละการเพิ่มขึ้นของมูลค่าการจำหน่ายสินค้าอัตลักษณ์อุตสาหกรรม หัตถอุตสาหกรรม ผลิตภัณฑ์ชุมชนที่สำคัญ เพิ่มขึ้นร้อยละ ๓ ต่อปี
2. ร้อยละของผู้ประกอบที่ยื่นคำขอที่ผ่านการรับรองคุณภาพผลิตภัณฑ์ชุมชน (มผช.) ไม่น้อยกว่า ร้อยละ 80 ต่อปี
3. ร้อยละความพึงพอใจของผู้ประกอบการในพื้นที่ต่อการพัฒนาโลจิสติกส์ ไม่น้อยกว่าร้อยละ ๘๐ ต่อปี

ประเด็นยุทธศาสตร์ที่ 4 สังคม คุณภาพชีวิต ความมั่นคง และทรัพยากรธรรมชาติและสิ่งแวดล้อม

เป้าประสงค์เชิงยุทธศาสตร์ : ประชาชนทุกกลุ่มวัยได้รับการพัฒนาคุณภาพชีวิต สามารถเข้าถึง บริการขั้นพื้นฐานของภาครัฐมีความมั่นคงในชีวิตและทรัพย์สินมีการบริหารจัดการสาธารณภัยอย่างมีประสิทธิภาพ รวมถึงอนุรักษ์ ฟื้นฟูและใช้ทรัพยากรธรรมชาติอย่างยั่งยืน ภายใต้สิ่งแวดล้อมที่ดี

กลยุทธ์ :

1. ส่งเสริมและพัฒนาคุณภาพชีวิตของประชาชนในทุกมิติ
2. เสริมสร้างและยกระดับความเข้มแข็งให้กับสถาบันครอบครัว สถาบันทางสังคม เพื่อสร้างภูมิคุ้มกัน ให้สามารถดำรงชีวิต ตามแนวหลักปรัชญาของเศรษฐกิจพอเพียง
3. บูรณาการป้องกันและปราบปรามอาชญากรรมและพัฒนาระบบการเฝ้าตรวจ
4. เสริมสร้างศักยภาพด้านการป้องกันและบรรเทาสาธารณภัยของทุกภาคส่วนให้มีความพร้อม ในการบริหารจัดการสาธารณภัย
5. พัฒนาโครงสร้างพื้นฐานและสิ่งอำนวยความสะดวกเพื่อพัฒนาคุณภาพชีวิตให้ครอบคลุมทุกพื้นที่
6. บริหารจัดการทรัพยากรธรรมชาติและสิ่งแวดล้อมให้มีประสิทธิภาพและเกิดความยั่งยืน

ตัวชี้วัด :

1. ประชาชนเข้าถึงบริการขั้นพื้นฐาน ร้อยละ 60
2. ประชาชนกลุ่มเป้าหมายได้รับการเสริมสร้างภูมิคุ้มกันและทักษะชีวิตให้มีความเข้มแข็ง ร้อยละ 70

3. ความสูญเสียในชีวิตและทรัพย์สินของผู้ประสบสาธารณภัยลดลง ร้อยละ 20 (ลดลงจากปี 2562)
4. ทรัพยากรธรรมชาติและสิ่งแวดล้อมได้รับการอนุรักษ์และฟื้นฟู จำนวนไม่น้อยกว่า 1,000 ไร่ ต่อปี
5. ปริมาณขยะมูลฝอยที่เกิดขึ้น ลดลง 5,000 ตัน ต่อปี

1.4 ยุทธศาสตร์การพัฒนาขององค์กรปกครองส่วนท้องถิ่นในเขตจังหวัดลำปาง

หนังสือกระทรวงมหาดไทย หนังสือด่วนที่สุด ที่ มท 0810.3/ว 7467 ลงวันที่ 14 ธันวาคม 2563 เรื่อง แนวทางการจัดทำแผนพัฒนาท้องถิ่น (พ.ศ.2566 – 2570) ข้อ 2 แนวทางการประสานแผนพัฒนาท้องถิ่น พ.ศ. 2566 – 2570 ข้อ 2.2 ให้องค์การบริหารส่วนจังหวัด จัดทำยุทธศาสตร์การพัฒนาขององค์กรปกครองส่วนท้องถิ่นในเขตจังหวัดแล้วแจ้งให้องค์กรปกครองส่วนท้องถิ่นทราบ

องค์การบริหารส่วนจังหวัดลำปาง ได้จัดประชุมระดมความคิดเห็นจากประชาชน ส่วนราชการ รัฐวิสาหกิจ ภาคเอกชน กลุ่มองค์กรภาคประชาชนให้ครอบคลุมหลากหลายมิติที่เกี่ยวข้องในจังหวัดลำปาง เมื่อวันที่ 1 เมษายน 2564 เพื่อนำความคิดเห็น แนวคิด ข้อเสนอแนะ เพื่อรวบรวมเป็นข้อมูลพื้นฐานประกอบการจัดทำ (ร่าง) ยุทธศาสตร์การพัฒนาขององค์กรปกครองส่วนท้องถิ่นจังหวัดลำปาง เพื่อใช้เป็นกรอบในการจัดทำแผนพัฒนาท้องถิ่น (พ.ศ.2566 – 2570) ขององค์กรปกครองส่วนท้องถิ่น จึงได้จัดทำยุทธศาสตร์การพัฒนาขององค์กรปกครองส่วนท้องถิ่นในเขตจังหวัดลำปาง 5 ด้าน รายละเอียด ดังนี้

ยุทธศาสตร์การพัฒนาขององค์กรปกครองส่วนท้องถิ่นในเขตจังหวัด

วิสัยทัศน์ขององค์กรปกครองส่วนท้องถิ่นจังหวัดลำปาง

“องค์กรปกครองส่วนท้องถิ่นจังหวัดลำปางเป็นองค์กรแห่งการพัฒนาคุณภาพชีวิตของประชาชน”

องค์กรแห่งการพัฒนาคุณภาพชีวิตของประชาชน หมายถึง องค์กรปกครองส่วนท้องถิ่นเป็นองค์กรที่อยู่ใกล้ชิดประชาชน มีการขับเคลื่อนภารกิจในการพัฒนาคุณภาพชีวิตของคนในท้องถิ่นครอบคลุมตั้งแต่ เกิด แก่ เจ็บ ตาย รวมไปถึงการส่งเสริมให้ประชาชนมีสวัสดิการทางสังคมได้เหมาะสมในการดำรงชีวิต โดยใช้หลักปรัชญาของเศรษฐกิจพอเพียง หลักการมีส่วนร่วมของประชาชน หลักธรรมาภิบาล การเอื้อเฟื้อเผื่อแผ่ ความรักความสามัคคี การมีมิตรไมตรีที่ดีต่อกันและอยู่ในสังคมอย่างมีความสุข

พันธกิจ

1. สร้างสังคมขององค์กรปกครองส่วนท้องถิ่นให้เป็นสังคมแห่งคุณภาพชีวิตและมีความสุข โดยประชาชนได้รับการสาธารณสุขที่ทั่วถึง เสมอภาค เป็นธรรม ภายใต้การบริหารงานตามหลักธรรมาภิบาล
2. พัฒนาคุณภาพชีวิตของประชาชนให้มีภูมิคุ้มกัน รู้เท่าทันการเปลี่ยนแปลง มีทักษะในการดำรงชีวิตอย่างเหมาะสมในแต่ละช่วงวัย อนุรักษ์ศิลปวัฒนธรรม/ภูมิปัญญาท้องถิ่น การนำปรัชญาของเศรษฐกิจพอเพียงมาปรับใช้ในชีวิตประจำวัน
3. การให้บริการขององค์กรปกครองส่วนท้องถิ่นบนฐานแห่งอำนาจ/หน้าที่ หลักกฎหมาย ความรู้ ความคิดสร้างสรรค์ การบูรณาการ หลักธรรมาภิบาล การเป็นมิตรต่อสิ่งแวดล้อมและการให้บริการสาธารณสุขที่ประชาชนมีความพึงพอใจ

เป้าประสงค์รวม

ประชาชนได้รับการสาธารณสุขอย่างทั่วถึง มีการพัฒนาที่เป็นมิตรกับสิ่งแวดล้อมและรองรับการพัฒนาที่ยั่งยืนในอนาคตควบคู่ไปกับการใช้นวัตกรรมและเทคโนโลยีในการพัฒนาคุณภาพชีวิตและสร้างโอกาสทางสังคมอย่างเท่าเทียมรวมถึงการอนุรักษ์ศิลปวัฒนธรรมและภูมิปัญญาท้องถิ่น เพื่อยกระดับขีดความสามารถในการแข่งขันทางเศรษฐกิจควบคู่ไปกับการขับเคลื่อนการพัฒนาท้องถิ่น

ประเด็นยุทธศาสตร์/กลยุทธ์

ยุทธศาสตร์	กลยุทธ์/แนวทางการพัฒนา
1. ด้านการพัฒนาโครงสร้างพื้นฐาน	1.1 การก่อสร้าง/การปรับปรุง/การบำรุงรักษาถนน สะพานและการบำรุงสายทางอื่น 1.2 การพัฒนาด้านสาธารณูปโภคสาธารณูปการและแหล่งน้ำเพื่ออุปโภคบริโภคและการเกษตร 1.3 การไฟฟ้าสาธารณะ 1.4 การผังเมือง
2. ด้านการอนุรักษ์ทรัพยากรธรรมชาติและสิ่งแวดล้อม	2.1 การสร้างจิตสำนึกและความตระหนักของประชาชนในการจัดการทรัพยากรธรรมชาติและสิ่งแวดล้อม 2.2 การอนุรักษ์ การฟื้นฟู การเฝ้าระวังและการป้องกัน การรักษาทรัพยากรธรรมชาติและสิ่งแวดล้อม
3. ด้านการพัฒนาสังคม/ชุมชน	3.1 การพัฒนาคุณภาพชีวิตประชาชน 3.2 การสนับสนุนการศึกษาและส่งเสริมการพัฒนาศักยภาพทรัพยากรมนุษย์ 3.3 การอนุรักษ์ศิลปวัฒนธรรม ประเพณีและภูมิปัญญาท้องถิ่น 3.4 การป้องกัน การรักษาและการส่งเสริมสุขภาพอนามัยของประชาชน 3.5 การส่งเสริมความเข้มแข็งของชุมชน
4. ด้านการพัฒนาเศรษฐกิจ	1.1 การส่งเสริมอาชีพเพื่อสร้างรายได้ให้แก่ประชาชน 1.2 การส่งเสริมการใช้สินค้าท้องถิ่นและการตลาด 1.3 การส่งเสริมการท่องเที่ยวและบริการเกี่ยวเนื่อง
5. ด้านการบริหารและพัฒนาองค์กร	5.1 การพัฒนาบุคลากรท้องถิ่น 5.2 การพัฒนางาน เครื่องมือ เครื่องใช้และสถานที่ปฏิบัติงาน

ประเด็นยุทธศาสตร์ที่ 1 ด้านการพัฒนาโครงสร้างพื้นฐาน

กลยุทธ์

1. การก่อสร้าง การปรับปรุง การบำรุงรักษาถนน สะพานและการบำรุงสายทางอื่น (เพื่อให้ประชาชนมีความสะดวกในการเดินทาง มีความปลอดภัย สามารถเชื่อมโยงเส้นทางการจราจรระหว่างองค์กรปกครองส่วนท้องถิ่น จังหวัดลำปาง การพัฒนาระบบขนส่งสาธารณะในเขตเมืองและพื้นที่เชื่อมต่อระหว่างอำเภอ การปรับปรุงเส้นทางคมนาคมให้สะดวกและปลอดภัยในการเดินทางเข้าสู่แหล่งท่องเที่ยว)
2. การพัฒนาด้านสาธารณูปโภคสาธารณูปการและแหล่งน้ำเพื่ออุปโภคบริโภคและการเกษตร (เพื่อการประกอบอาชีพและใช้ในชีวิตประจำวัน การพัฒนาระบบประปาหมู่บ้านให้มีมาตรฐานและทั่วถึง การพัฒนาระบบส่งน้ำเข้าสู่พื้นที่การเกษตร การสร้างระบบธนาคารน้ำใต้ดิน)
3. การไฟฟ้าสาธารณะ (เพื่อให้ประชาชนได้รับการบริการสาธารณะด้านไฟฟ้าอย่างทั่วถึง)
4. การผังเมือง (ประสานการทำงานกับส่วนราชการและองค์กรปกครองส่วนท้องถิ่น เพื่อสร้างความเข้าใจ ร่วมกันในการจัดระบบผังเมืองให้ถูกต้องตามข้อระเบียบ/กฎหมาย)

ประเด็นยุทธศาสตร์ที่ 2 ด้านการอนุรักษ์ทรัพยากรธรรมชาติและสิ่งแวดล้อม

กลยุทธ์

1. การสร้างจิตสำนึกและความตระหนักของประชาชนในการจัดการทรัพยากรธรรมชาติและสิ่งแวดล้อม (การประชุม การฝึกอบรม การสัมมนา การให้ความรู้ การสร้างจิตสำนึกและความตระหนักในการดูแลรักษาสิ่งแวดล้อม การเก็บ การทิ้ง การขนขยะที่ถูกวิธี การพัฒนาองค์ความรู้ในการใช้และจัดการเศษวัสดุทางธรรมชาติให้เกิดประโยชน์สูงสุด ฯลฯ เพื่อคงไว้ซึ่งความสมดุลของระบบนิเวศน์และไม่ส่งผลกระทบต่อ การดำรงชีวิตของประชาชน)

2. การอนุรักษ์ การฟื้นฟู การเฝ้าระวังและการป้องกัน การรักษาทรัพยากรธรรมชาติและสิ่งแวดล้อม (กิจกรรมปลูกป่า การทำแนวกันไฟ การสนับสนุนกิจกรรมการเฝ้าระวังและแก้ปัญหาหมอกควันไฟป่า โดยชุมชน กิจกรรมการกำจัดขยะ การรักษาดูแลแม่น้ำ กิจกรรมอื่นที่เป็นมิตรกับสิ่งแวดล้อม พัฒนาระบบการจัดการมลพิษ และการจัดการปัญหาขยะให้เกิดผลชัดเจนเป็นรูปธรรมโดยเน้นการบูรณาการการตกลงร่วมกัน การมีส่วนร่วมระหว่างส่วนราชการ ภาคเอกชนและภาคประชาชน)

ประเด็นยุทธศาสตร์ที่ 3 ด้านการพัฒนาสังคม/ชุมชน

กลยุทธ์

1. การพัฒนาคุณภาพชีวิตประชาชน (การพัฒนาคุณภาพชีวิตประชาชนทุกกลุ่ม ทุกช่วงวัย ให้ได้รับบริการสาธารณะที่เหมาะสม การสร้างสังคมผู้สูงอายุที่มีคุณค่าและถ่ายทอดองค์ความรู้ภูมิปัญญาท้องถิ่นให้กับคนรุ่นหลัง การเสริมสร้างความเข้มแข็งให้สถาบันครอบครัว สถาบันทางสังคมอื่น ๆ ส่งเสริมการจัดสวัสดิการให้แก่ประชาชน สนับสนุนให้ประชาชนเข้าถึงบริการของรัฐ โดยประสานการทำงานร่วมกับส่วนราชการ องค์กรภาคเอกชน องค์กรภาคประชาชน)

2. การสนับสนุนการศึกษาและส่งเสริมการพัฒนาศักยภาพทรัพยากรมนุษย์ (ส่งเสริมและสนับสนุนการศึกษาของเยาวชนและประชาชน ทั้งการศึกษาในระบบ การศึกษานอกระบบ และการศึกษาตามอัธยาศัย ให้มีความรู้ความสามารถและทักษะในการใช้ชีวิต การส่งเสริมเทคโนโลยีและนวัตกรรมด้านหุ่นยนต์ (โรบอท) เพื่อคิดค้นและพัฒนาต่อยอดองค์ความรู้เดิมให้สามารถนำไปใช้งานได้อย่างมีประสิทธิภาพ)

3. การอนุรักษ์ศิลปวัฒนธรรม ประเพณีและภูมิปัญญาท้องถิ่น (ส่งเสริมสนับสนุนให้ประชาชนเกิดความรัก ความภาคภูมิใจ การอนุรักษ์และการเผยแพร่ให้ศิลปวัฒนธรรมท้องถิ่นอยู่คู่กับองค์กรปกครองส่วนท้องถิ่นและจังหวัดลำปางตลอดไป)

4. การป้องกัน/การรักษาและการส่งเสริมสุขภาพอนามัยของประชาชน (ส่งเสริมให้ประชาชนออกกำลังกาย เพื่อให้มีสุขภาพอนามัยที่สมบูรณ์ แข็งแรง ลดภาวะการเกิดโรคจากพฤติกรรม การส่งเสริมให้ประชาชนมีความรู้ในเรื่องการรักษาสุขภาพของตนเอง ครอบครัว ชุมชน การส่งเสริมให้ประชาชนเข้าถึงบริการด้านสาธารณสุขของรัฐ โดยดำเนินการร่วมกับอาสาสมัครสาธารณสุข สำนักงานสาธารณสุขและโรงพยาบาล ส่งเสริมการป้องกันรักษาสุขภาพของประชาชนผ่านการแพทย์ภูมิปัญญาไทยและการแพทย์ทางเลือก)

5. การส่งเสริมความเข้มแข็งของชุมชน (ส่งเสริมให้ประชาชนมีความรัก ความสามัคคี การเข้าถึงบริการของรัฐ การจัดระบบข้อมูลข่าวสารเพื่อพัฒนาสังคม/ชุมชน การพัฒนาระบบเครือข่ายทางสังคมที่ใช้เป็นช่องทางในการติดต่อประชาชนผ่านระบบอิเล็กทรอนิกส์ การใช้เทคโนโลยีเพื่อการเชื่อมโยงข้อมูลในการพัฒนาและการสร้างเครือข่ายในการพัฒนาชุมชน การสร้างความเสมอภาค การสร้างจิตสำนึกการเป็นพลเมืองที่ดี การป้องกันบรรเทาสาธารณภัย การรักษาความสงบเรียบร้อยของสังคมชุมชน การป้องกันรักษาชีวิตและทรัพย์สินของประชาชน การมีส่วนร่วมของประชาชน ฯลฯ โดยบูรณาการงานร่วมกับส่วนราชการ ภาคเอกชนและภาคประชาชน)

ประเด็นยุทธศาสตร์ที่ 4 ด้านการพัฒนาเศรษฐกิจ

กลยุทธ์

1. การส่งเสริมอาชีพเพื่อสร้างรายได้ให้แก่ประชาชน (การส่งเสริมการขายสินค้าออนไลน์ การส่งเสริมการปลูกพืชเศรษฐกิจตามทิศทางการตลาด การส่งเสริมการใช้เทคโนโลยีเพื่อเพิ่มมูลค่าทางการผลิต การส่งเสริมให้ประชาชนรู้จักใช้ทรัพยากรต้นทุนให้เหมาะสมกับพื้นที่ การส่งเสริมการผลิตอาหารปลอดภัย เกษตรปลอดภัย และเกษตรอินทรีย์ การปลูกและแปรรูปสมุนไพรไทย การส่งเสริมและสนับสนุนให้ประชาชนประกอบอาชีพเสริมที่สร้างรายได้ให้กับตนเอง ครอบครัว การส่งเสริมอาชีพที่สร้างเศรษฐกิจให้สังคม ชุมชน การเพิ่มมูลค่าของสินค้าเกษตรผลิตภัณฑ์ชุมชนท้องถิ่น)

2. การส่งเสริมการใช้สินค้าท้องถิ่นและการตลาด (ส่งเสริมให้ประชาชนใช้สินค้าที่ผลิตในชุมชนท้องถิ่นของตนเอง ทั้งสินค้าเกษตร สินค้าเซรามิค สินค้าหัตถอุตสาหกรรมที่ผลิตในจังหวัดลำปาง การจัดหาสถานที่จำหน่ายสินค้าจากชุมชนในระดับอำเภอและระดับจังหวัด รวมไปถึงการส่งเสริมกิจกรรมทางด้านการตลาดและ

ช่องทางใหม่ ๆ ในการกระจายสินค้า การประชาสัมพันธ์การใช้สินค้าชุมชนท้องถิ่น การจัดแสดงสินค้าชุมชนท้องถิ่นจังหวัดลำปาง)

3. การส่งเสริมการท่องเที่ยวและบริการเกี่ยวเนื่อง (พัฒนาโครงสร้างพื้นฐานทางการท่องเที่ยว การสร้างกิจกรรมการท่องเที่ยวหลากหลายมิติให้แตกต่างจากรูปแบบเดิม ๆ การสร้างงานให้คนในท้องถิ่นมีส่วนร่วมกับนักท่องเที่ยวในกิจกรรมการท่องเที่ยวในท้องถิ่น การส่งเสริมกิจกรรมการท่องเที่ยวที่เน้นอัตลักษณ์ที่จะสร้างมูลค่าทางเศรษฐกิจให้กับชุมชนท้องถิ่น กิจกรรมการท่องเที่ยวที่เป็นมิตรกับสิ่งแวดล้อม รวมไปถึงเส้นทางที่มุ่งสู่แหล่งท่องเที่ยว)

ประเด็นยุทธศาสตร์ที่ 5 ด้านการบริหารและพัฒนาองค์กร

กลยุทธ์

1. การพัฒนาบุคลากรท้องถิ่น (พัฒนาและส่งเสริมให้บุคลากรขององค์กรปกครองส่วนท้องถิ่น มีความรู้ ความสามารถ มีทักษะในการปฏิบัติงาน มีระเบียบวินัย มีความรับผิดชอบ มีขวัญและกำลังใจในการปฏิบัติงาน มีความเชื่อมั่น มีความจงรักภักดีและมีความภาคภูมิใจในองค์กร ยอมรับการเปลี่ยนแปลง มีความพร้อมที่จะปฏิบัติงานอยู่เสมอ)

2. การพัฒนางาน เครื่องมือ เครื่องใช้และสถานที่ปฏิบัติงาน (การพัฒนาระบบเทคโนโลยีและสารสนเทศมาให้บริการประชาชนผ่านระบบคอมพิวเตอร์ในลักษณะ e-Service เช่น ระบบชำระภาษี ระบบศูนย์ข้อมูลข่าวสาร การพัฒนาระบบเว็บไซต์และเครือข่ายสังคมที่ใช้เป็นสื่อกลางในการติดต่อกับประชาชนผ่านทางช่องทางอิเล็กทรอนิกส์ การบูรณาการเชื่อมโยงข้อมูลในการพัฒนาให้ครอบคลุมทั้งหน่วยงานภาครัฐ/เอกชน/ประชาชน สร้างระบบฐานข้อมูลตามอำนาจหน้าที่ขององค์กรปกครองส่วนท้องถิ่นที่สามารถบูรณาการและสนับสนุนการทำงานที่ก่อให้เกิดประโยชน์สาธารณะ เช่น การประชุมทางไกล รวมไปถึงการพัฒนา ระบบสารสนเทศภูมิศาสตร์ (GIS) จะช่วยให้ผู้ใช้สามารถจัดการ เรียกใช้และวิเคราะห์ข้อมูลเชิงภูมิศาสตร์ที่ต้องการ รวมไปถึงการส่งเสริมให้ องค์กรปกครองส่วนท้องถิ่น มีความพร้อมของสถานที่ปฏิบัติงาน เช่น อาคารรองรับการปฏิบัติงานและการให้บริการประชาชน การจัดหาสถานที่รองรับภารกิจต่าง ๆ การจัดหาวัสดุ ครุภัณฑ์ เพื่อรองรับภารกิจการให้บริการ สาธารณะในอนาคต

ความเชื่อมโยงยุทธศาสตร์การพัฒนาขององค์กรปกครองส่วนท้องถิ่นจังหวัดลำปาง

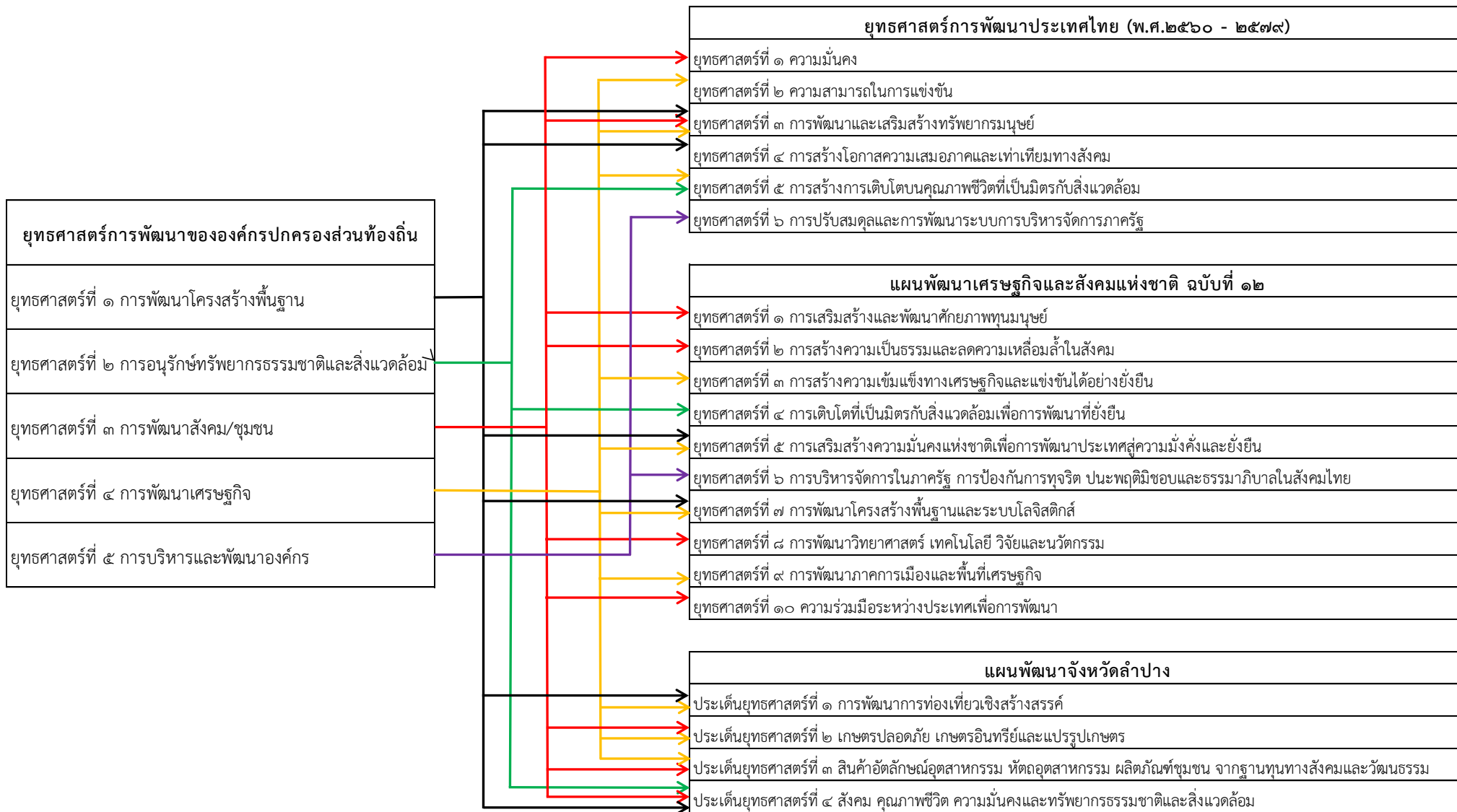

2. ยุทธศาสตร์ขององค์กรปกครองส่วนท้องถิ่น

2.1 วิสัยทัศน์

องค์การบริหารส่วนตำบลหนองหล่มได้กำหนดวิสัยทัศน์คือ “**คุณภาพชีวิตดี มีคุณธรรม นำสู่ความเป็นเลิศ**” ในที่นี้ หมายความว่า การพัฒนาเพื่อมุ่งให้ประชาชนในตำบลมีคุณภาพชีวิตที่ดี ซึ่งประกอบด้วย การมีสุขภาพที่ดี มีการศึกษาที่มีคุณภาพ มีรายได้ที่มั่นคง มีระบบโครงสร้างพื้นฐานที่จำเป็นตามความต้องการของชุมชนอย่างแท้จริง มีชีวิตครอบครัวที่อบอุ่น มุ่งมั่นพัฒนาไปสู่การเป็นเมืองน่าอยู่ในเรื่องของการมีคุณธรรม นั้น อาศัยการนำหลักธรรมาภิบาล หลักการมีส่วนร่วมของประชาชน เข้ามามีส่วนร่วมทุกกิจกรรม พร้อมทั้งส่งเสริมให้เด็กและเยาวชนได้รับการปลูกฝังจิตสำนึก ให้เป็นบุคคลที่มีคุณธรรมและจริยธรรมที่ดีงาม

เมื่อประชาชนในตำบลมีคุณภาพชีวิตและมีคุณธรรมแล้ว การที่จะดำเนินกิจกรรมทุกด้านร่วมกับภาครัฐและเอกชนก็จะก่อให้เกิดความเป็นเลิศ หรือมีความพร้อมที่จะเข้าร่วมกิจกรรมนั้นๆ ตามยุทธศาสตร์การพัฒนาต่อไป

2.2 ยุทธศาสตร์

1. ยุทธศาสตร์การพัฒนาด้านโครงสร้างพื้นฐาน
2. ยุทธศาสตร์การพัฒนาด้านอนุรักษ์ทรัพยากรธรรมชาติและสิ่งแวดล้อม
3. ยุทธศาสตร์การพัฒนาด้านสังคม
4. ยุทธศาสตร์การพัฒนาด้านเศรษฐกิจ
5. ยุทธศาสตร์ การพัฒนาด้านการพัฒนาการเมือง-การบริหาร

2.3 เป้าประสงค์

- 1) ร้อยละระบบโครงสร้างพื้นฐานที่เป็นมาตรฐานเพิ่มขึ้น
- 2) ร้อยละของทรัพยากรและสิ่งแวดล้อมที่ดี
- 3) ร้อยละของประชาชนที่มีคุณภาพชีวิตที่ดี
- 4) ร้อยละของประชาชนที่มีอาชีพและรายได้ที่เพียงพอต่อการดำรงชีพ
- 5) ร้อยละของบุคลากรที่ได้รับการพัฒนา
- 6) ร้อยละเครื่องมือเครื่องใช้และสถานที่ปฏิบัติงานที่เอื้อต่อองค์กรแห่งการเรียนรู้

2.4 ตัวชี้วัด

- 1) ร้อยละถนน รางระบายน้ำ ท่อ และ สะพาน ที่ได้มาตรฐาน
- 2) ร้อยละสิ่งสาธารณูปโภคและสาธารณูปการ
- 3) ร้อยละพื้นที่ที่ไฟฟ้าสาธารณะครอบคลุม
- 4) ร้อยละของประชาชนที่มีจิตสำนึกและมีความตระหนักในการจัดการทรัพยากรธรรมชาติและสิ่งแวดล้อม
- 5) ร้อยละของทรัพยากรและสิ่งแวดล้อมได้มาตรฐาน
- 6) ร้อยละของเด็ก เยาวชน สตรี ผู้สูงอายุ ผู้พิการ ผู้ป่วยเอดส์ และผู้ด้อยโอกาสที่ได้รับการพัฒนา
- 7) ร้อยละของจำนวนประชาชนตำบลหนองหล่มที่ได้รับการศึกษา
- 8) ร้อยละของประชาชนที่มีส่วนร่วมในกิจกรรมด้านอนุรักษ์ศิลปวัฒนธรรม ประเพณีและภูมิปัญญาท้องถิ่น
- 9) ร้อยละของประชาชนที่มีสุขภาพดี
- 10) จำนวนชุมชนที่มีความเข้มแข็ง
- 11) ร้อยละของการป้องกันและบรรเทาสาธารณภัยได้

- 12) ร้อยละของครัวเรือนยากจน
- 13) ร้อยละของสินค้าท้องถิ่นได้กระจายภายในท้องถิ่น
- 14) จำนวนแหล่งท่องเที่ยวที่ได้รับการส่งเสริม
- 15) ร้อยละของจำนวนบุคลากรที่ได้รับการพัฒนา
- 16) ร้อยละเครื่องมือเครื่องใช้และสถานที่ปฏิบัติงานที่มีมาตรฐาน

2.5 ค่าเป้าหมาย

- 1) ร้อยละระบบโครงสร้างพื้นฐานที่เป็นมาตรฐานเพิ่มขึ้น
- 2) ร้อยละของทรัพยากรและสิ่งแวดล้อมที่ดี
- 3) ร้อยละของประชาชนที่มีคุณภาพชีวิตที่ดี
- 4) ร้อยละของประชาชนที่มีอาชีพและรายได้ที่เพียงพอต่อการดำรงชีพ
- 5) ร้อยละของบุคลากรที่ได้รับการพัฒนา
- 6) ร้อยละเครื่องมือเครื่องใช้และสถานที่ปฏิบัติงานที่เอื้อต่อองค์กรแห่งการเรียนรู้

2.6 กลยุทธ์

- การก่อสร้าง ปรับปรุง บำรุงรักษา ถนน สะพาน
- การพัฒนาด้านสาธารณสุขปโภค สาธารณูปการ
- การขยายเขตไฟฟ้าสาธารณะ
- การวางผังเมืองรวม
- การสร้างจิตสำนึกและความตระหนักในการจัดการทรัพยากรธรรมชาติและสิ่งแวดล้อม
- การบำบัดฟื้นฟู การเฝ้าระวังและการป้องกันรักษาทรัพยากรธรรมชาติและสิ่งแวดล้อม
- การสังคมสังเคราะห์ การพัฒนาคุณภาพชีวิต เด็ก สตรี คนชรา และผู้ด้อยโอกาส
- การจัดการศึกษา
- การส่งเสริมศิลปวัฒนธรรม ประเพณี และภูมิปัญญาท้องถิ่น
- การป้องกันรักษาและการส่งเสริมสุขภาพอนามัยของประชาชน
- การส่งเสริมความเข้มแข็งของชุมชน
- การส่งเสริมอาชีพและเพิ่มรายได้ให้แก่ประชาชน
- การส่งเสริมการตลาด และการใช้สินค้าท้องถิ่น
- การส่งเสริมการท่องเที่ยว
- การพัฒนาบุคลากร
- การปรับปรุง พัฒนาเครื่องมือ เครื่องใช้ และ สถานที่ปฏิบัติงาน

2.7 จุดยืนทางยุทธศาสตร์ (Positioning) ขององค์การบริหารส่วนตำบลหนองหล่ม

ยุทธศาสตร์การพัฒนาโครงสร้างพื้นฐาน มีจุดยืนทางยุทธศาสตร์ คือ

- 1) ประชาชนได้รับการพัฒนาและตอบสนองปัญหาได้อย่างทันที่
- 2) ประชาชนต้องได้รับบริการสาธารณะอย่างครอบคลุม ทัวถึง และได้มาตรฐาน

ยุทธศาสตร์อนุรักษ์ทรัพยากรธรรมชาติและสิ่งแวดล้อมและยุทธศาสตร์การพัฒนาสังคม มีจุดยืนทางยุทธศาสตร์ คือ

- 1) ทุกภาคส่วนมีส่วนร่วมในการสร้างความสุขทั้งกายและใจ ให้เกิดขึ้นในพื้นที่ตำบลหนองหล่ม
- 2) พัฒนา และส่งเสริมให้หมู่บ้านชุมชนเกิดความเข้มแข็งต่อสถานการณ์ที่เปลี่ยนแปลง

ยุทธศาสตร์ การพัฒนาเศรษฐกิจ มีจุดยืนทางยุทธศาสตร์ คือ

- 1) พัฒนาระบบเศรษฐกิจฐานรากด้วยหลักปรัชญาของเศรษฐกิจพอเพียง
- 2) ส่งเสริมอาชีพให้แก่ประชาชนโดยใช้ทุนของชุมชน ภูมิปัญญาท้องถิ่น

ยุทธศาสตร์ การบริหารและพัฒนาองค์กร มีจุดยืนทางยุทธศาสตร์ คือ

- 1) เพิ่มขีดจำกัด และความสามารถของบุคลากรให้สามารถบริการสาธารณะแก่ประชาชนได้ครอบคลุมและทั่วถึง
- 2) พัฒนาระบบธรรมาภิบาลในการบริหารงานขององค์กร

2.8 ความเชื่อมโยงของยุทธศาสตร์ในภาพรวม

ประเทศชาติจะได้รับการพัฒนาโดยรวมก่อให้เกิดประโยชน์ต่อประชาชนในชาติ การพัฒนาในระดับภูมิภาค ระดับจังหวัด ระดับอำเภอ โดยเฉพาะการพัฒนาในระดับองค์กรปกครองส่วนท้องถิ่นจำเป็นต้องมีความเชื่อมโยงกันทั้งในระดับชุมชน ท้องถิ่น อำเภอ จังหวัด ภูมิภาค และประเทศต้องเป็นไปในทิศทางเดียวกัน และมีความต่อเนื่องเชื่อมโยงกัน ไม่เป็นการดำเนินการที่ต่างคนต่างคิด ต่างทำ แต่อย่างไรก็ดีทางองค์กรปกครองส่วนท้องถิ่นย่อมมีความอิสระในการจัดทำแผนพัฒนาและงบประมาณแต่ควรคำนึงถึงบริบท และทิศทางการพัฒนาของคนทั้งชาติเป็นสำคัญด้วย

การจัดทำแผนพัฒนาท้องถิ่นขององค์การบริหารส่วนตำบลหนองหล่มที่มีความเชื่อมโยงกันทั้งในระดับอำเภอ จังหวัด ภูมิภาค และประเทศชาติ จะต้องอาศัยข้อมูลในการวิเคราะห์และจัดทำแผนพัฒนาท้องถิ่นในสองระดับคือ ระดับที่ 1 ข้อมูลจากบนลงล่าง (top down) คือเกิดความเชื่อมโยงตั้งแต่ยุทธศาสตร์ชาติ 20 ปี แผนพัฒนาเศรษฐกิจและสังคมแห่งชาติ ยุทธศาสตร์กลุ่มจังหวัดภาคเหนือตอนบน 1 ยุทธศาสตร์จังหวัดลำปาง กรอบยุทธศาสตร์องค์กรปกครองส่วนท้องถิ่นในเขตจังหวัดลำปาง นโยบายของทางผู้ว่าราชการจังหวัดลำปาง นโยบายนายอำเภอห้างฉัตร นโยบายผู้บริหารท้องถิ่น และอื่นที่เกี่ยวข้อง ระดับที่ 2 ข้อมูลจากล่างขึ้นบน (bottom up) โดยมีการเก็บข้อมูลจากแผนชุมชน ปัญหาความต้องการของประชาชนในการประชาคมท้องถิ่น ระดับหมู่บ้าน ระดับตำบล ความเห็นจากคณะกรรมการติดตามและประเมินผลแผนพัฒนา ข้อมูลพื้นฐานต่างๆ เป็นต้น ความเชื่อมโยงในภาพรวมของในระดับชาติ ภูมิภาค จังหวัด และท้องถิ่น คือการมุ่งสร้างสังคมแห่งความสุข เกิดความมั่นคง ยั่งยืน สมดุล ด้วยหลักปรัชญาของเศรษฐกิจพอเพียง

3.การวิเคราะห์เพื่อการพัฒนาท้องถิ่น

3.1การวิเคราะห์ศักยภาพเพื่อประเมินสถานภาพการพัฒนาในปัจจุบันและโอกาสการพัฒนาในอนาคตขององค์การบริหารส่วนตำบลหนองหล่ม (SWOT Analysis)

การวิเคราะห์ศักยภาพเพื่อประเมินสภาพการพัฒนาในปัจจุบัน และโอกาสในการพัฒนาในอนาคตขององค์การบริหารส่วนตำบลเป็นการประเมินถึงโอกาสและภาวะคุกคามหรือข้อจำกัดอันเป็นสภาวะแวดล้อมภายนอกที่มีผลต่อการพัฒนาท้องถิ่น รวมถึงจุดแข็งและจุดอ่อนของท้องถิ่น อันเป็นสภาวะแวดล้อมภายในขององค์กรปกครองส่วนท้องถิ่น โดยใช้เทคนิค SWOT Analysis เพื่อพิจารณาศักยภาพการพัฒนาแต่ละยุทธศาสตร์ โดยกำหนดค่าการให้คะแนน เป็น 4 ระดับ ในแต่ละด้าน ดังนี้

ด้าน	มาก	ปานกลาง	น้อย	ไม่มี
จุดแข็ง	3	2	1	0
จุดอ่อน	-3	-2	-1	0
โอกาส	3	2	1	0
อุปสรรค/ข้อจำกัด	-3	-2	-1	0

1.ศักยภาพการพัฒนาด้านโครงสร้างพื้นฐาน

จุดแข็ง (Strength)

- งบประมาณด้านการลงทุนการดำเนินงานด้านโครงสร้างพื้นฐาน ขึ้นอยู่กับรายได้จัดเก็บเองและกรมจัดสรร
- บุคลากร องค์การบริหารส่วนตำบลหนองหล่ม มีบุคลากรและอัตรากำลัง จำนวนและคุณวุฒิ อยู่ในระดับที่พร้อมที่จะดำเนินการตามนโยบายการบริหารงาน
- เทคนิคการทำงาน ส่วนมากเป็นงานที่ไม่ต้องใช้เทคนิคและวิธีการทำงานในระดับสูง

จุดอ่อน (Weakness)

- ภัยจากธรรมชาติ น้ำท่วมจากฤดูน้ำหลาก ทำให้โครงสร้างพื้นฐานเสียหาย พายุฤดูร้อน ภัยทำให้บ้านเรือนราษฎรเสียหาย

โอกาส (Opportunity)

- รัฐธรรมนูญแห่งราชอาณาจักรไทย พ.ศ. 2560 ให้การสนับสนุนการดำเนินงานของท้องถิ่น ไม่ว่าจะเป็นด้านเศรษฐกิจท้องถิ่น ระบบสาธารณสุขปโภค สาธารณูปการ เป็นต้น
- พระราชบัญญัติกำหนดแผนและขั้นตอนการกระจายอำนาจให้องค์กรปกครองส่วนท้องถิ่นมีหน้าที่ในการจัดระบบบริการสาธารณะเพื่อประโยชน์ของประชาชนในท้องถิ่น โดยที่หน่วยงานกลางและภูมิภาค ส่งเสริมและสนับสนุนการถ่ายโอนภารกิจให้แก่องค์กรปกครองส่วนท้องถิ่น

ข้อจำกัด (Threats)

- โครงการที่ต้องใช้เทคโนโลยีสูงหรือความชำนาญเป็นพิเศษ องค์การบริหารส่วนตำบลหนองหล่มยังไม่มี ความชำนาญและบุคลากร สรุปละเอียดการวิเคราะห์ศักยภาพการพัฒนาด้านโครงสร้างพื้นฐาน

ด้าน	มาก	ปานกลาง	น้อย	ไม่มี
จุดแข็ง	3			
จุดอ่อน		-2		
โอกาส	3			
อุปสรรค/ข้อจำกัด		-2		

รวมคะแนนศักยภาพ = 3 - 2 + 3 - 2 = 2 คะแนน (มีศักยภาพโดยรวมปานกลาง)

2. ศักยภาพการพัฒนาด้านการบริหารจัดการทรัพยากรธรรมชาติและสิ่งแวดล้อม

จุดแข็ง (Strength)

1. ด้านการบริหารจัดการ ผู้นำ ผู้บริหาร สนับสนุนแนวคิดและกำหนดนโยบายการพัฒนาในด้านจัดการทรัพยากรธรรมชาติสิ่งแวดล้อม
2. บุคลากร องค์กรบริหารส่วนตำบลหนองหล่ม มีบุคลากรและอัตรากำลัง จำนวน และคุณภาพ อยู่ในระดับที่พร้อมที่จะดำเนินการตามนโยบายการบริหารงาน

จุดอ่อน (Weakness)

1. ภัยจากธรรมชาติ น้ำท่วมจากฤดูน้ำหลาก ทำให้โครงสร้างพื้นฐานเสียหาย ภัยทำให้บ้านเรือนราษฎรเสียหาย

โอกาส (Opportunity)

1. ยุทธศาสตร์การพัฒนาด้านการจัดการทรัพยากรธรรมชาติและสิ่งแวดล้อมเป็นยุทธศาสตร์การพัฒนาระดับชาติที่รัฐบาลส่งเสริม

ข้อจำกัด (Threats)

1. ขาดการบูรณาการและการประสานงานที่ดี ในหน่วยงานที่เกี่ยวข้อง
2. ระเบียบกฎหมายที่เกี่ยวข้อง ค่อนข้างมากทำให้การดำเนินงานไม่คล่องตัว
3. ปัญหาการบริหารจัดการ ด้านทรัพยากรธรรมชาติ สิ่งแวดล้อม และขยะ หมอกควันไฟป่า

สรุปคะแนนการวิเคราะห์ศักยภาพการพัฒนาด้านสิ่งแวดล้อม

ด้าน	มาก	ปานกลาง	น้อย	ไม่มี
จุดแข็ง	3			
จุดอ่อน		-2		
โอกาส		2		
อุปสรรค/ข้อจำกัด			-1	

รวมคะแนนศักยภาพ = 3 - 2 + 2 - 1 = 2 คะแนน (มีศักยภาพโดยรวมปานกลาง)

3. ศักยภาพการพัฒนาด้านการส่งเสริมด้านสังคม

จุดแข็ง (Strength)

1. ด้านการบริหารจัดการ ผู้นำ ผู้บริหาร สนับสนุนแนวคิดและกำหนดนโยบายพัฒนาการศึกษา ศาสนา นันทนาการ ประเพณี ด้านการจัดระเบียบชุมชนสังคมและการรักษาความสงบเรียบร้อย ด้านการคุณภาพชีวิต ด้านการป้องกันรักษาและการส่งเสริมสุขภาพอนามัยของประชาชน
2. บุคลากร องค์กรบริหารส่วนตำบลหนองหล่ม มีบุคลากรและอัตรากำลัง จำนวนและคุณภาพ อยู่ในระดับที่พร้อมที่จะดำเนินการตามนโยบายการบริหารงาน
3. ความร่วมมือร่วมใจของประชาชน ในการจัดกิจกรรมประเพณีและวัฒนธรรมต่างๆ

จุดอ่อน (Weakness)

1. บุคลากรทางด้านการกีฬา ยังไม่มีความพร้อม
2. ปัญหาการแพร่ระบาดของยาเสพติดยังคงมีอยู่เนื่องจากตำบลหนองหล่มเป็นสังคมกึ่งเมืองกึ่งชนบท

โอกาส (Opportunity)

1. ยุทธศาสตร์การพัฒนาด้านการศึกษา ด้านการยาเสพติดด้านคุณภาพชีวิต ด้านการป้องกันรักษาและการส่งเสริมสุขภาพอนามัยของประชาชนเป็นยุทธศาสตร์การพัฒนาระดับชาติที่รัฐบาลส่งเสริม

2. การส่งเสริมกิจกรรมแก่เยาวชนเพื่อต่อต้านยาเสพติด , การส่งเสริมประเพณีและภูมิปัญญาท้องถิ่น เป็นยุทธศาสตร์ของจังหวัดลำปาง

ข้อจำกัด (Threats)

1. ขาดการบูรณาการและประสานงานที่ดี ในหน่วยงานที่เกี่ยวข้อง
2. ระเบียบกฎหมายที่เกี่ยวข้อง ค่อนข้างมากทำให้การดำเนินงานไม่คล่องตัว เกิดความล่าช้าในการทำงาน ประชาชนจึงเกิดความเบื่อหน่าย

สรุปคะแนนการวิเคราะห์ศักยภาพการพัฒนาด้านสังคม

ด้าน	มาก	ปานกลาง	น้อย	ไม่มี
จุดแข็ง	3			
จุดอ่อน		-2		
โอกาส		2		
อุปสรรค/ข้อจำกัด			-1	

รวมคะแนนศักยภาพ = $3 - 2 + 2 - 1 = 2$ คะแนน (มีศักยภาพโดยรวมปานกลาง)

4. ศักยภาพการพัฒนาด้านเศรษฐกิจ

จุดแข็ง (Strength)

1. องค์การบริหารส่วนตำบลหนองหล่ม เป็นชุมชนที่อยู่ใกล้เมืองลำปาง
2. งบประมาณ ต้นทุนการดำเนินงาน ส่วนมากเป็นงานที่ไม่ต้องใช้เทคนิคและวิธีการทำงานในระดับสูง

จุดอ่อน (Weakness)

1. การรวมกลุ่มของประชาชน ไม่มีการรวมตัวเป็นกลุ่ม
2. สถานที่สำหรับจำหน่ายผลิตภัณฑ์ของชุมชน
3. ยังขาดความรู้ ความเข้าใจ การดำเนินชีวิตตามแนวเศรษฐกิจพอเพียงและเกษตรผสมผสาน
4. ไม่มีสถานที่ท่องเที่ยว

โอกาส (Opportunity)

1. การพัฒนากิจการพาณิชย์ในหลายๆด้าน
2. องค์การบริหารส่วนตำบลหนองหล่ม เป็นชุมชนที่อยู่ใกล้เมืองลำปาง

ข้อจำกัด (Threats)

1. การแก้ไขปัญหาด้านเศรษฐกิจ เป็นงานที่ต้องอาศัยความร่วมมือจากหลายๆส่วนที่ต้องประสานงานกัน จึงจะเกิดผลสัมฤทธิ์

สรุปคะแนนการวิเคราะห์ศักยภาพการพัฒนาด้านเศรษฐกิจ

ด้าน	มาก	ปานกลาง	น้อย	ไม่มี
จุดแข็ง		2		
จุดอ่อน		-2		
โอกาส		2		
อุปสรรค/ข้อจำกัด			-1	

รวมคะแนนศักยภาพ = $2 - 2 + 2 - 1 = 1$ คะแนน (มีศักยภาพโดยรวมระดับต่ำ)

5. ศักยภาพการพัฒนาด้านการเมืองและการมีส่วนร่วม

จุดแข็ง (Strength)

1. ด้านการบริหารจัดการ ผู้นำ ผู้บริหาร สนับสนุนแนวคิดและกำหนดนโยบายส่งเสริมด้านการบริหารจัดการบ้านเมืองที่ดี และการพัฒนาเทคโนโลยีสารสนเทศเพื่อบริการประชาชน
2. บุคลากร องค์กรบริหารส่วนตำบลหนองหล่ม มีบุคลากรและอัตรากำลัง จำนวนและคุณภาพ อยู่ในระดับที่พร้อมที่จะดำเนินการตามนโยบายการบริหารงาน

จุดอ่อน (Weakness)

1. ประชาชนไม่ให้ความร่วมมือ เนื่องจากไม่เข้าใจระบบการทำงาน ทำให้ไม่เกิดผลสัมฤทธิ์

โอกาส (Opportunity)

1. ยุทธศาสตร์การพัฒนาด้านการเมือง การบริหารราชการที่ดี เป็นยุทธศาสตร์การพัฒนาระดับชาติที่รัฐบาลส่งเสริม

ข้อจำกัด (Threats)

1. ขาดการบูรณาการและการประสานงานที่ดี ในหน่วยงานที่เกี่ยวข้อง
- สรุปคะแนนการวิเคราะห์ศักยภาพการพัฒนาด้านการเมือง การมีส่วนร่วม

ด้าน	มาก	ปานกลาง	น้อย	ไม่มี
จุดแข็ง	3			
จุดอ่อน			-1	
โอกาส		2		
อุปสรรค/ข้อจำกัด			-1	

รวมคะแนนศักยภาพ = 3 - 1 + 2 - 1 = 3 คะแนน (มีศักยภาพโดยรวมระดับดี)

สรุปศักยภาพและประเด็นท้าทายขององค์การบริหารส่วนตำบล

ศักยภาพ	ประเด็นท้าทาย/ทิศทางการพัฒนา
<ol style="list-style-type: none"> 1. มีสภาพภูมิศาสตร์เป็นที่ราบลุ่มที่ดิน ราษฎร ประกอบอาชีพการเกษตรเป็นหลักและมีการจัดตั้งกลุ่มเพื่อสร้างอาชีพ 2. คนในชุมชนมีความรู้ความสามารถมีภูมิปัญญา ท้องถิ่นด้านศิลปวัฒนธรรม ขนบธรรมเนียมประเพณี และโบราณสถานที่ยังคงคุณค่า 3. องค์กรบริหารส่วนตำบล เป็นนิติบุคคล สามารถให้บริการประชาชนได้ตามอำนาจหน้าที่ที่กำหนดได้ 	<ol style="list-style-type: none"> 1. พัฒนาในด้านการเกษตร ให้เกิดประสิทธิภาพและพัฒนากลุ่มอาชีพให้มีความเข้มแข็ง รวมถึงโครงสร้างพื้นฐานให้ตรงความต้องการของประชาชน 2. พัฒนาด้านคุณภาพชีวิต ทั้งด้านการศึกษา ศาสนา และวัฒนธรรมจารีตประเพณีและคุณธรรม 3. พัฒนาด้านการมีส่วนร่วมของประชาชน ตามหลักธรรมาภิบาลและพัฒนาการบริหารงานของ อบต. 4. พัฒนาทรัพยากรธรรมชาติและสิ่งแวดล้อม เช่น ปัญหาขยะ ปัญหาหมอกควัน ไฟป่า

จุดแข็ง (Strengths : S)

1. เป็น อบต. ขนาดกลาง แต่มีความพร้อมทางด้านการบริหาร โครงสร้างพื้นฐานที่ดี และมีขีดความสามารถในการบริหารสาธารณะแก่ประชาชน
2. ชุมชนมีวัฒนธรรม ประเพณี วิถีชีวิต และภูมิปัญญาท้องถิ่นที่เป็นเอกลักษณ์ของตนเอง
3. ประชาชน ชุมชน องค์กรเอกชนให้การสนับสนุน ส่งเสริม ตรวจสอบ ติดตามการดำเนินงานของ อบต.
4. อบต.หนองหล่ม เป็นภูมินิเวศน์ที่เหมาะสมที่จะเป็นเมืองนำอยู่ นำอาศัย
5. มีสภาพภูมิศาสตร์เป็นที่ราบลุ่มที่ตอนราชการประกอบอาชีพการเกษตรเป็นหลักและได้มีการจัดตั้งกลุ่มเพื่อสร้างเสริมอาชีพเสริม
6. องค์กรเป็นนิติบุคคล มีการบริหารงานสองด้านคณะผู้บริหารและพนักงานส่วนตำบลมีฝ่ายตรวจสอบการบริหารงานคือสภา องค์กรบริหารส่วนตำบลและสามารถใช้ประชาคมในการเป็นคณะกรรมการฝ่ายต่างๆ

จุดอ่อน (Weaknesses : W)

1. ปัญหาการรुकกล้าทำลายในที่สาธารณะ หมู่ 1 และหมู่ 9
2. ไม่มีแหล่งท่องเที่ยวภายในตำบล
3. อบต. ขาดการสนับสนุนงบประมาณในการดำเนินโครงการขนาดใหญ่
4. บุคลากรของ อบต. บางส่วนยังขาดความรู้ ความเข้าใจ ในระบบการบริหารสมัยใหม่ที่มีเทคนิคและเทคโนโลยีสมัยใหม่เข้ามาเกี่ยวข้อง
5. อบต.ขาดการจัดระเบียบของการวางผังเมืองรวม
6. เกษตรกรยังขาดทักษะในการเพิ่มผลผลิต
7. ปัญหาการบริหารจัดการด้านทรัพยากรธรรมชาติสิ่งแวดล้อมและขยะ

โอกาส (Opportunities : O)

1. รัฐธรรมนูญแห่งราชอาณาจักรไทย พ.ศ. 2560 ให้การสนับสนุนการดำเนินงานของท้องถิ่นไม่ว่าจะเป็นการพัฒนาด้านเศรษฐกิจ ระบบสาธารณสุข โภค และสาธารณสุขการ เป็นต้น
2. พระราชบัญญัติกำหนดแผนและขั้นตอนการกระจายอำนาจให้แก่องค์กรปกครองส่วนท้องถิ่น พ.ศ. 2542 กำหนดให้องค์กรปกครองส่วนท้องถิ่นมีอำนาจหน้าที่ในการจัดระบบสาธารณะเพื่อประโยชน์ของประชาชน ในท้องถิ่น โดยที่หน่วยงานราชการส่วนกลางและส่วนภูมิภาคส่งเสริมและสนับสนุนการถ่ายโอนภารกิจให้แก่ องค์กรบริหารส่วนตำบล
3. รัฐบาลมีนโยบายและให้ความสำคัญในการป้องกันและแก้ไขปัญหาสิ่งแวดล้อมมากขึ้น
4. รัฐบาลสนับสนุนให้แต่ละท้องถิ่นมีบทบาทในการอนุรักษ์ ฟื้นฟู เผยแพร่ และถ่ายทอดวัฒนธรรม ประเพณี และภูมิปัญญาท้องถิ่นมากขึ้น
5. พระราชบัญญัติการศึกษาแห่งชาติ พ.ศ. 2542 สนับสนุนให้มีการจัดการศึกษาที่สอดคล้องกับความต้องการ ของประชาชนในท้องถิ่นอย่างเท่าเทียมกันและทั่วถึง
6. จังหวัดลำปางได้กำหนดยุทธศาสตร์การพัฒนาไว้ 7 ประเด็น

ยุทธศาสตร์ที่ 1 การพัฒนาเศรษฐกิจบนพื้นฐานของเศรษฐกิจเชิงสร้างสรรค์และการสร้างมูลค่าเพิ่มให้กับ สินค้าและบริการ และเสริมสร้างความเข้มแข็งให้เศรษฐกิจชุมชนตามหลักปรัชญาของเศรษฐกิจพอเพียง

ยุทธศาสตร์ที่ 2 สร้างเสริมและพัฒนาจังหวัดลำปางให้มีความพร้อมรองรับการเป็นศูนย์กลางโลจิสติกส์อย่างเป็นระบบ

ยุทธศาสตร์ที่ 3 ส่งเสริมและพัฒนาสินค้าเกษตรปลอดภัยและได้มาตรฐานแบบครบวงจร

ยุทธศาสตร์ที่ 4 เสริมสร้างและพัฒนาคุณภาพชีวิตของประชาชนและสังคมให้เป็นสังคมแห่งการเรียนรู้ มีความเข้มแข็ง มีภูมิคุ้มกัน สามารถดำรงชีวิตตามหลักปรัชญาเศรษฐกิจพอเพียง

ยุทธศาสตร์ที่ 5 การรักษาความมั่นคง การจัดระเบียบสังคม และสร้างความร่วมมือในการรักษาความสงบเรียบร้อย

ยุทธศาสตร์ที่ 6 ส่งเสริมการบริหารจัดการทรัพยากรธรรมชาติและสิ่งแวดล้อมอย่างสมดุลและยั่งยืน

ยุทธศาสตร์ที่ 7 การบริหารกิจการบ้านเมืองที่ดีด้วยหลักธรรมาภิบาล

ปัญหาอุปสรรคหรือข้อจำกัด (Threats : T)

1. สภาพการณ์ทางเศรษฐกิจในระดับประเทศ ในระดับภูมิภาคส่งผลกระทบต่อพัฒนาท้องถิ่น
2. ความทันสมัยและกระแสวัฒนธรรมต่างชาติ ทำให้ประชาชนในท้องถิ่นลี้มรากฐานทางวัฒนธรรมที่มีอยู่ และหันไปนิยมวัฒนธรรมการบริโภคมากขึ้น
3. มีปัญหาสุขภาพ ปัญหายาเสพติด
4. ในพื้นที่ขององค์การบริหารส่วนตำบลหนองหม่นมีข้อจำกัด คือ ไม่ได้มีแหล่งท่องเที่ยวและผลิตเซรามิก
5. ข้อจำกัดด้านงบประมาณในการพัฒนาด้านโครงสร้างพื้นฐาน
6. มาตรการแก้ไขปัญหาด้านสิ่งแวดล้อมยังไม่ชัดเจนการบังคับใช้กฎหมายยังไม่จริงจังต่อเนื่อง
7. ภาคเอกชนไม่ให้ความสำคัญในการเข้ามีส่วนร่วมในการบริหารงานกับองค์กรปกครองส่วนท้องถิ่น

3.2.การประเมินสถานการณ์สภาพแวดล้อมภายนอกที่เกี่ยวข้อง

สถานการณ์สภาพแวดล้อมภายนอก จากปัญหาการเปลี่ยนแปลงจากสังคมและเศรษฐกิจทั้งระดับชาติและระดับระหว่างประเทศ ย่อมมีผลต่อการพัฒนาท้องถิ่นเป็นอย่างยิ่ง โดยเฉพาะกระแสโลกาภิวัตน์ (Globalization) ที่มีส่วนและอิทธิพลต่อการพัฒนาท้องถิ่น สังคม เศรษฐกิจ และคุณภาพชีวิตความเป็นอยู่ของประชาชน กระแสโลกาภิวัตน์ที่เห็นได้ชัดเจนและมีผลต่อการพัฒนาท้องถิ่น

1) ด้านโครงสร้างพื้นฐาน มีการเกิดกระบวนการคมนาคมที่สะดวกรวดเร็ว การไฟฟ้าที่ตอบสนองได้อย่างทันท่วงทีและจำเป็นต่อการใช้ชีวิตประจำวันมา ประชาชนมักคุ้นเคยและต้องได้รับการตอบสนอง จึงทำให้การพัฒนาท้องถิ่นต้องให้ความสำคัญกับเรื่องนี้เป็นอย่างมาก

2) ด้านสิ่งแวดล้อมและทรัพยากรธรรมชาติ กระแสโลกาภิวัตน์ได้ทำให้เกิดกระบวนการนำเอาทรัพยากรธรรมชาติมาใช้อย่างมากมาย เช่น ทรัพยากรแร่ธาตุ ป่าไม้ ทรัพยากรดิน อันส่งผลกระทบต่อพัฒนาเนื่องจากองค์กรปกครองส่วนท้องถิ่นไม่เร่งดำเนินการอนุรักษ์และพัฒนาอาจทำให้เกิดปัญหาสิ่งแวดล้อมเป็นพิษได้ เช่น ทรัพยากรป่าไม้ที่กำลังหมดไป ส่งผลกระทบต่อมากมายทั้งฝนแล้ง โคลนถล่ม น้ำป่าไหลหลากอย่างรุนแรง ทรัพยากรดินที่ปัจจุบันมีการใช้เคมีในการผลิตทำให้สารพิษตกค้างในดินและซึมสู่แหล่งน้ำตามธรรมชาติทำให้สัตว์น้ำ และ แหล่งน้ำอุปโภค บริโภคมีการปนเปื้อนของสารพิษ

3) ด้านสังคม ประกอบด้วยดังนี้

3.1) ด้านการศึกษา ปัจจุบันด้วยความก้าวหน้าของสังคมการศึกษาที่มุ่งเน้นแต่การแข่งขันจนทำให้ผู้เรียนมิได้สนใจการเรียนเพื่อพัฒนาท้องถิ่นหรือชุมชนตนเอง และ หลงลืมรากเหง้าของตนเอง

3.2) ด้านศาสนา วัฒนธรรม ประเพณีและภูมิปัญญาท้องถิ่น การรับเอาวัฒนธรรม ประเพณีของตะวันตกมาใช้ปะปนกับวัฒนธรรมไทย จนทำให้วัฒนธรรมอันดีงาม และภูมิปัญญาท้องถิ่นอันดีงามเลือนหายไปจากท้องถิ่น

3.3) ด้านความเอื้ออาทร สังคมไทยปัจจุบันได้เปลี่ยนไปมากจากอดีตและความมีเสน่ห์อีกอย่างหนึ่งของสังคมไทย คือ การเอื้ออาทรกัน แต่ปัจจุบันได้เปลี่ยนแปลงไปมากโดยเฉพาะสังคมเมือง และนอกจากนั้นสังคมชนบทก็เริ่มเปลี่ยนแปลงไปเช่นเดียวกัน ความเป็นชนบทที่อยู่ร่วมกันอย่างญาติมิตรเอื้ออาทรต่อกันเริ่มลดน้อยลง ต่างคนต่างอยู่ จะสังเกตได้จากการลงแขกดำนา การแบ่งปันลดน้อยลง

3.4) ด้านสาธารณสุข สืบเนื่องมาจากการใช้ทรัพยากรธรรมชาติอย่างหนัก เพื่อตอบสนองกระแสโลกาภิวัตน์ทำให้ทรัพยากรธรรมชาติถูกใช้ไปมาก อันส่งผลให้สิ่งแวดล้อมถูกทำลาย ขาดความสมดุล อันเป็นสาเหตุของสาธารณสุขในรูปแบบต่างๆ

3.5) ด้านสุขภาพอนามัยประชาชน ด้านสุขภาพปัญหาที่พบคือโรคอุบัติใหม่อุบัติซ้ำ เช่น ไข้เลือดออก ไข้หวัดสายพันธุ์ต่างๆ นั้นย่อมหมายถึงสิ่งแวดล้อมเปลี่ยนแปลงอย่างรวดเร็วนั่นเอง

4) ด้านเศรษฐกิจ ด้านเศรษฐกิจตามกระแสโลกาภิวัตน์ทำให้ความสมดุลของทุกส่วนเปลี่ยนแปลงไป เนื่องจากกระบวนการด้านเศรษฐกิจได้เปลี่ยนไปอย่างมากจากอดีตเราผลิตเพื่อบริโภคกลายเป็นเพื่อการค้าและการส่งออก สำหรับตำบลหนองหล่มเดิมเป็นสังคมการเกษตรรูปแบบทางเศรษฐกิจมุ่งผลิตไว้บริโภคในครัวเรือนเป็นหลัก และการปลูกข้าวเป็นหลัก ปัจจุบันการผลิตเพื่อการค้าขายเริ่มมีอิทธิพลต่อสังคมการเกษตร มีการปลูกพืชที่ไม่ได้บริโภคมากขึ้น และต้องขายอย่างเดียวไม่สามารถเก็บไว้บริโภคได้ในสถานการณ์ที่ราคาผลผลิตตกต่ำ จากปัจจัยสภาพแวดล้อมภายนอกที่เปลี่ยนแปลงไปและยากที่จะหลีกเลี่ยงได้ นั่นคือกระแสโลกาภิวัตน์ที่เข้ามามีอิทธิพลต่อคนในชุมชนและท้องถิ่นเป็นอย่างมาก เนื่องจากเกิดจากความเจริญทางวัตถุและเกิดสิ่งอำนวยความสะดวกและการตอบสนองกิเลสได้เป็นอย่างดี วิธีการจัดการกับกระแสโลกาภิวัตน์ได้นั้น ในที่นี้ขอน้อมนำหลักปรัชญาของเศรษฐกิจพอเพียง ของพระบาทสมเด็จพระปรมินทรมหาภูมิพลอดุลยเดชฯ ที่มุ่งสร้างให้เกิดความพอดี พอเพียง พอประมาณ การดำเนินกิจกรรมต่างๆภายใต้ความสมเหตุและผล รวมทั้งการสร้างภูมิคุ้มกันที่ดีในคนในสังคมให้รู้เท่าทันกระแสโลกาภิวัตน์และอยู่ท่ามกลางกระแสอย่างมีสติ รวมทั้งการสร้างให้คนมีความรู้และนำความรู้ไปใช้อย่างมีคุณธรรม ซึ่งจะช่วยให้ปัญหาของท้องถิ่นได้รับการแก้ไขปัญหาได้อย่างแท้จริง

ความเชื่อมโยงและการวิเคราะห์เพื่อการพัฒนาท้องถิ่นตามเจตนารมณ์และความเป็นอิสระในการดำเนินงานขององค์กรปกครองส่วนท้องถิ่น

1. ยุทธศาสตร์ขององค์การบริหารส่วนตำบลหนองหล่ม ในยุทธศาสตร์การพัฒนาด้านโครงสร้างพื้นฐาน ประกอบด้วย กลยุทธ์ ดังนี้

- ด้านการก่อสร้าง ปรับปรุง บำรุง รักษา ถนน รางระบายน้ำ ท่อ และสะพาน
- ด้านการพัฒนาด้านสาธารณูปโภค สาธารณูปการ และพัฒนาแหล่งน้ำการเกษตร
- ด้านการไฟฟ้าสาธารณะ

โดยมีความเชื่อมโยงกับ

1.1 ยุทธศาสตร์การพัฒนาขององค์กรปกครองส่วนท้องถิ่นในเขตจังหวัดลำปาง คือ ประเด็นยุทธศาสตร์ที่ 1 ด้านการพัฒนาโครงสร้างพื้นฐาน

1.2 ยุทธศาสตร์จังหวัดลำปาง คือ ยุทธศาสตร์ที่ 1 การพัฒนาเศรษฐกิจบนพื้นฐานของเศรษฐกิจเชิงสร้างสรรค์ และการสร้างมูลค่าเพิ่มให้กับสินค้าและบริการ และเสริมสร้างความเข้มแข็งให้เศรษฐกิจชุมชนตามหลักปรัชญาของเศรษฐกิจพอเพียง ยุทธศาสตร์ที่ 2 การสร้างเสริมและพัฒนาจังหวัดลำปางให้มีความ

พร้อมรองรับการเป็นศูนย์กลางโลจิสติกส์ และ ยุทธศาสตร์ที่ 3 การส่งเสริมและพัฒนาสินค้าเกษตรปลอดภัยและได้มาตรฐานแบบครบวงจร

1.3 แผนพัฒนากลุ่มจังหวัดภาคเหนือตอนบน 1 (เชียงใหม่ ลำพูน ลำปาง แม่ฮ่องสอน) คือ ประเด็นยุทธศาสตร์ที่ 3 ยกระดับการพัฒนาการค้าการลงทุน มุ่งเน้นอุตสาหกรรมสุขภาพ อุตสาหกรรมการจัดประชุมและนิทรรศการ (MICE) อุตสาหกรรมบริการการศึกษา และอุตสาหกรรมเกษตรแปรรูป เพื่อรองรับการท่องเที่ยวและการเข้าสู่ประชาคมเศรษฐกิจอาเซียน (AEC)

1.4 แผนพัฒนาเศรษฐกิจและสังคมแห่งชาติ ฉบับที่ 12 คือ ยุทธศาสตร์ที่ 3 การสร้างความเข้มแข็งทางเศรษฐกิจและแข่งขันได้อย่างยั่งยืน และ ยุทธศาสตร์ที่ 7 การพัฒนาโครงสร้างพื้นฐานและระบบโลจิสติกส์

1.5 ยุทธศาสตร์ชาติ 20 ปี ยุทธศาสตร์ที่ 2 ด้านการสร้างความสามารถในการแข่งขัน

2. ยุทธศาสตร์ขององค์การบริหารส่วนตำบลหนองหล่ม ในยุทธศาสตร์การพัฒนาด้านการอนุรักษ์ทรัพยากรธรรมชาติและสิ่งแวดล้อม ประกอบด้วยกลยุทธ์ดังนี้

- ด้านการสร้างจิตสำนึกและความตระหนักในการจัดการทรัพยากรธรรมชาติและสิ่งแวดล้อม
- ด้านการอนุรักษ์ ฟื้นฟู ฝังระวาง และการป้องกันรักษาทรัพยากรธรรมชาติและสิ่งแวดล้อม

โดยมีความเชื่อมโยงกับ

2.1 ยุทธศาสตร์การพัฒนาขององค์กรปกครองส่วนท้องถิ่นในเขตจังหวัดลำปาง คือ ยุทธศาสตร์ที่ 2 ด้านอนุรักษ์ทรัพยากรธรรมชาติและสิ่งแวดล้อม

2.2 ยุทธศาสตร์จังหวัดลำปาง คือ ยุทธศาสตร์ที่ 6 การส่งเสริมการบริหารจัดการทรัพยากรธรรมชาติและสิ่งแวดล้อมอย่างสมดุลและยั่งยืน

2.3 แผนพัฒนากลุ่มจังหวัดภาคเหนือตอนบน 1 (เชียงใหม่ ลำพูน ลำปาง แม่ฮ่องสอน) คือ ยุทธศาสตร์ที่ 1 ส่งเสริมการฟื้นฟูและอนุรักษ์แบบองค์รวม เพื่อสร้างสรรคบรรยากาศที่สวยงาม มีเสน่ห์

2.4 แผนพัฒนาเศรษฐกิจและสังคมแห่งชาติ ฉบับที่ 12 คือ ยุทธศาสตร์ที่ 4 การเติบโตที่เป็นมิตรกับสิ่งแวดล้อมเพื่อการพัฒนาอย่างยั่งยืน

2.5 ยุทธศาสตร์ชาติ 20 ปี คือ ยุทธศาสตร์ที่ 5 ด้านการสร้างการเติบโตบนคุณภาพชีวิตที่เป็นมิตรกับสิ่งแวดล้อม

3. ยุทธศาสตร์ขององค์การบริหารส่วนตำบลหนองหล่ม ในยุทธศาสตร์การพัฒนา ด้านการพัฒนาสังคม ประกอบด้วยกลยุทธ์ดังนี้

- ด้านการพัฒนาคุณภาพชีวิตเด็ก เยาวชน สตรี ผู้สูงอายุ ผู้พิการ ผู้ป่วยเอดส์ และผู้ด้อยโอกาส
- ด้านการศึกษา
- ด้านการส่งเสริมศิลปวัฒนธรรม ประเพณีและภูมิปัญญาท้องถิ่น
- ด้านการป้องกันรักษาและส่งเสริมอนามัยของประชาชน
- ด้านการส่งเสริมความเข้มแข็งของชุมชน
- ด้านการป้องกันและบรรเทาสาธารณภัย

3.1 ยุทธศาสตร์การพัฒนาขององค์กรปกครองส่วนท้องถิ่นในเขตจังหวัดลำปาง คือ ยุทธศาสตร์ที่ 3 ด้านการพัฒนาสังคม/ชุมชน

3.2 ยุทธศาสตร์จังหวัดลำปาง ยุทธศาสตร์ที่ 4 การเสริมสร้างและพัฒนาคุณภาพชีวิตของประชาชน และสังคมลำปางให้เป็นสังคมแห่งการเรียนรู้มีความเข้มแข็งมีภูมิคุ้มกันสามารถดำรงชีวิตตามหลักปรัชญาของเศรษฐกิจพอเพียง

3.3 แผนพัฒนากลุ่มจังหวัดภาคเหนือตอนบน 1 (เชียงใหม่ ลำพูน ลำปาง แม่ฮ่องสอน) ประเด็น ยุทธศาสตร์ที่ 2 ส่งเสริมการสร้างสรรคส์สินค้าและบริการให้โดดเด่นและมีคุณค่า มุ่งเน้นผลิตภัณฑ์เพื่อสุขภาพ หัตถ์สร้างสรรคส์ ศิลปวัฒนธรรม การท่องเที่ยว

3.4 แผนพัฒนาเศรษฐกิจและสังคมแห่งชาติ ฉบับที่ 12 คือ ยุทธศาสตร์ที่ 1 การเสริมสร้างและพัฒนาศักยภาพทุนมนุษย์ ยุทธศาสตร์ที่ 2 การสร้างความเป็นธรรมลดความเหลื่อมล้ำในสังคม ยุทธศาสตร์ที่ 8 การพัฒนาวิทยาศาสตร์ เทคโนโลยี วิจัย และนวัตกรรม ยุทธศาสตร์ที่ 5 การเสริมสร้างความมั่นคงแห่งชาติเพื่อการพัฒนาประเทศสู่ความมั่งคั่งและยั่งยืน และยุทธศาสตร์ที่ 6 การบริหารจัดการในภาครัฐ การป้องกันการทุจริตประพฤตมิ ชอบและธรรมาภิบาลในงคมไทย

3.5 ยุทธศาสตร์ชาติ 20 ปี คือ ยุทธศาสตร์ที่ 3 ด้านการพัฒนาและเสริมสร้างศักยภาพคน และยุทธศาสตร์ ที่ 4 ด้านการสร้างโอกาสความเสมอภาคและเท่าเทียมกันทางสังคม

4. ยุทธศาสตร์ขององค์การบริหารส่วนตำบลหนองหล่ม ในยุทธศาสตร์การพัฒนาด้านการพัฒนา ด้านเศรษฐกิจ ประกอบด้วยกลยุทธ์ ดังนี้

- ด้านการส่งเสริมอาชีพและเพิ่มรายได้ให้แก่ประชาชน
- ด้านการส่งเสริมการตลาดและการใช้สินค้าท้องถิ่น
- ด้านการส่งเสริมการท่องเที่ยว

4.1 ยุทธศาสตร์การพัฒนาขององค์กรปกครองส่วนท้องถิ่นในเขตจังหวัดลำปาง คือ ประเด็น ยุทธศาสตร์ที่ 4 ด้านการพัฒนาเศรษฐกิจ

4.2 ยุทธศาสตร์จังหวัดลำปาง คือ ยุทธศาสตร์ที่ 1 การพัฒนาเศรษฐกิจบนพื้นฐานของเศรษฐกิจเชิงสร้างสรรค์ และการสร้างมูลค่าเพิ่มให้กับสินค้าและบริการ และเสริมสร้างความเข้มแข็งให้เศรษฐกิจชุมชนตามหลักปรัชญาของเศรษฐกิจพอเพียง และยุทธศาสตร์ที่ 3 การส่งเสริมและพัฒนาสินค้าเกษตรปลอดภัย และได้มาตรฐานแบบครบวงจร

4.3 แผนพัฒนากลุ่มจังหวัดภาคเหนือตอนบน 1 (เชียงใหม่ ลำพูน ลำปาง แม่ฮ่องสอน) คือ ยุทธศาสตร์ที่ 2 ส่งเสริมการสร้างสรรคส์สินค้าและบริการให้โดดเด่นและมีคุณค่า มุ่งเน้นผลิตภัณฑ์เพื่อสุขภาพ หัตถ์สร้างสรรคส์ ศิลปวัฒนธรรม การท่องเที่ยว

4.4 แผนพัฒนาเศรษฐกิจและสังคมแห่งชาติ ฉบับที่ 12 คือ ยุทธศาสตร์ที่ 5 การเสริมสร้างความมั่นคงแห่งชาติเพื่อการพัฒนาประเทศสู่ความมั่งคั่งและยั่งยืน และ ยุทธศาสตร์ที่ 3 การสร้างความเข้มแข็งทางเศรษฐกิจและแข่งขันได้อย่างยั่งยืน

4.5 ยุทธศาสตร์ชาติ 20 ปี คือ ยุทธศาสตร์ที่ 2 ด้านการสร้างความสามารถในการแข่งขัน

5. ยุทธศาสตร์ขององค์การบริหารส่วนตำบลหนองหล่ม ในยุทธศาสตร์การพัฒนาด้านการบริหารและพัฒนาองค์กร ประกอบด้วยกลยุทธ์ ดังนี้

- ด้านการพัฒนาบุคลากร
- ด้านการปรับปรุง การพัฒนาเครื่องมือ เครื่องใช้ และสถานที่ปฏิบัติงาน

5.1 ยุทธศาสตร์การพัฒนาขององค์กรปกครองส่วนท้องถิ่นในเขตจังหวัดลำปาง คือ ประเด็นยุทธศาสตร์ ที่ 5 ด้านการบริหารและพัฒนาองค์กร

5.2 ยุทธศาสตร์จังหวัดลำปาง คือ ยุทธศาสตร์ที่ 7 การบริหารจัดการบ้านเมืองที่ดีด้วยหลักธรรมาภิบาล

5.3 แผนพัฒนากลุ่มจังหวัดภาคเหนือตอนบน 1 (เชียงใหม่ ลำพูน ลำปาง แม่ฮ่องสอน) คือ ยุทธศาสตร์ ที่ 1 ส่งเสริมการฟื้นฟูและอนุรักษ์แบบองค์รวม เพื่อสร้างสรรค์บรรยากาศที่สวยงาม มีเสน่ห์

5.4 แผนพัฒนาเศรษฐกิจและสังคมแห่งชาติ ฉบับที่ 12 คือ ยุทธศาสตร์ที่ 6 การบริหารจัดการในภาครัฐ การป้องกันการทุจริตประพฤติมิชอบและธรรมาภิบาลในงคมไทย

5.5 ยุทธศาสตร์ชาติ 20 ปี คือยุทธศาสตร์ที่ 6 ด้านการปรับสมดุลและระบบการบริหารจัดการภาครัฐ

ส่วนที่ 3
การนำแผนพัฒนาท้องถิ่นไปสู่การปฏิบัติ

ส่วนที่ 3 การนำแผนพัฒนาท้องถิ่นไปสู่การปฏิบัติ
ยุทธศาสตร์การพัฒนาและแผนงาน

ที่	ยุทธศาสตร์	ด้าน	แผนงาน	หน่วยงาน รับผิดชอบ หลัก	หน่วยงาน สนับสนุน
1	โครงสร้างพื้นฐาน	ด้านบริการชุมชน และสังคม	แผนงานอุสาหกรรม และโยธา	กองช่าง	สำนักปลัด และกอง คลัง
2	การอนุรักษ์ทรัพยากรธรรมชาติและสิ่งแวดล้อม	1.บริหารงานทั่วไป 2.ด้านบริการชุมชน และสังคม 3.ด้านเศรษฐกิจ	1.แผนงานการรักษา ความสงบภายใน 2.แผนงานเคหะและ ชุมชน 1.งานการเกษตร	สำนักปลัด กองช่าง สำนักปลัด	กองคลัง
3	การพัฒนาสังคม/ชุมชน	1.ด้านบริหาร 2.ด้านบริการชุมชน และสังคม 3.ด้านการดำเนินงาน อื่นๆ	รักษาความสงบภายใน 1.แผนงานการศึกษา 2.แผนงานสาธารณสุข 3.แผนงานสังคม สงเคราะห์ 4.แผนงานสร้างความ เข้มแข็งของชุมชน 5.แผนงานการศาสนา วัฒนธรรมและ นันทนาการ 1.แผนงานงบกลาง	สำนักปลัด สำนักปลัด สำนักปลัด	กองคลัง กองช่าง กองคลัง กองช่าง
4	การพัฒนาเศรษฐกิจ	1.ด้านเศรษฐกิจ 2.บริหารทั่วไป	1.แผนงานการเกษตร 2.บริหารทั่วไป	สำนักปลัด กองช่าง	กองคลัง กองช่าง
5	การบริหารและพัฒนาองค์กร	1.ด้านบริการชุมชน และสังคม 2. บริหารงานทั่วไป	1.แผนงานอุสาหกรรม และโยธา 1.บริหารทั่วไป	กองช่าง สำนักปลัด	สำนักปลัด กองช่าง

บัญชีสรุปโครงการ
แผนพัฒนาท้องถิ่น (พ.ศ. 2566 – 2570) อบต.หนองหล่ม

ยุทธศาสตร์	ปี 2566		ปี 2567		ปี 2568		ปี 2569		ปี 2570		รวม 5 ปี	
	จำนวนโครงการ	งบประมาณ (บาท)	จำนวนโครงการ	งบประมาณ (บาท)	จำนวนโครงการ	งบประมาณ (บาท)	จำนวนโครงการ	งบประมาณ (บาท)	จำนวนโครงการ	งบประมาณ (บาท)	จำนวนโครงการ	งบประมาณ (บาท)
1 ยุทธศาสตร์การพัฒนาโครงสร้างพื้นฐาน												
1.1 แผนงานอุตสาหกรรมและโยธา	49	16,503,200	20	7,338,200	14	8,468,200	27	11,424,600	13	5,414,100	123	49,148,300
รวม	49	16,503,200	20	7,338,200	14	8,468,200	27	11,424,600	13	5,414,100	123	49,148,300
2.ยุทธศาสตร์การพัฒนาด้านการอนุรักษ์ฯ												
2.1 แผนงานรักษาความสงบภายใน	1	50,000	1	50,000	1	50,000	1	50,000	1	50,000	5	250,000
2.2 แผนงานทะเลและชุมชน	3	200,000	3	200,000	3	200,000	3	200,000	3	200,000	15	1,000,000
2.3 แผนงานการเกษตร	3	215,000	3	215,000	3	215,000	3	215,000	3	215,000	15	1,075,000
รวม	7	465,000	7	465,000	7	465,000	7	465,000	7	465,000	35	2,325,000
3.ยุทธศาสตร์ด้านการพัฒนาสังคม												
3.1 แผนงานการศึกษา	11	333,900	11	333,900	11	333,900	11	333,900	11	333,900	55	1,669,500
3.2 แผนงานสาธารณสุข	7	592,600	7	717,600	7	717,600	7	717,600	7	717,600	35	3,463,000
3.3 แผนงานสังคมสงเคราะห์	7	91,000	7	91,000	7	91,000	7	91,000	7	91,000	35	455,000
3.4 แผนงานสร้างความเข้มแข็งของชุมชน	9	120,000	9	120,000	9	120,000	9	120,000	9	120,000	45	600,000
3.5 แผนงานการศาสนา วัฒนธรรม ฯ	18	680,000	18	680,000	18	680,000	18	680,000	18	680,000	90	3,400,000
3.6 แผนงานงบบกลาง	5	9,256,000	5	9,256,000	5	9,256,000	5	9,256,000	5	9,256,000	25	46,280,000
3.7 แผนงานรักษาความสงบฯ	9	270,000	9	270,000	9	270,000	9	270,000	9	270,000	45	1,350,000
3.8 แผนงานอื่นๆ	1	120,000	1	120,000	1	120,000	1	120,000	1	120,000	5	6,000,000
รวม	67	11,463,500	67	11,588,500	67	11,588,500	67	11,588,500	67	11,588,500	335	63,217,500
4.ยุทธศาสตร์การพัฒนาเศรษฐกิจ												
4.1 แผนงานการเกษตร	9	170,000	10	190,000	10	190,000	10	190,000	10	190,000	49	930,000
4.2 แผนงานบริหารทั่วไป	1	5,000	1	5,000	1	5,000	1	5,000	1	5,000	5	25,000
รวม	10	175,000	11	195,000	11	195,000	11	195,000	11	195,000	54	955,000
5.ยุทธศาสตร์พัฒนาด้านการเมือง – การบริหาร												
5.1 แผนงานบริหารทั่วไป	4	570,000	4	750,000	4	750,000	4	750,000	4	750,000	20	3,570,000
5.2 แผนงานอุตสาหกรรมและโยธา	4	6,000,000	4	6,750,000	4	6,750,000	4	6,750,000	4	6,750,000	20	33,570,000
รวม	8	6,570,000	8	6,750,000	8	6,750,000	8	6,750,000	8	6,750,000	40	37,140,000
รวมทั้งหมด	141	35,356,700	113	26,386,700	107	27,466,700	120	30,423,100	106	24,412,600	587	144,045,800

บัญชีสรุปโครงการที่นำมาจากแผนพัฒนาหมู่บ้าน
องค์การบริหารส่วนตำบลหนองหล่ม

โครงการพัฒนาที่นำมาจาก แผนพัฒนาหมู่บ้าน	ปี 2566		ปี 2567		ปี 2568		ปี 2569		ปี 2570		รวม 5 ปี	
	จำนวน โครงการ	งบประมาณ (บาท)	จำนวน โครงการ	งบประมาณ (บาท)	จำนวน โครงการ	งบประมาณ (บาท)	จำนวน โครงการ	งบประมาณ (บาท)	จำนวน โครงการ	งบประมา ณ(บาท)	จำนวน โครงการ	งบประมาณ (บาท)
	27	180,000	27	180,000	27	180,000	27	180,000	27	180,000	135	900,000
รวมทั้งหมด	27	180,000	27	180,000	27	180,000	27	180,000	27	180,000	135	900,000

รายละเอียดโครงการพัฒนา
แผนพัฒนาท้องถิ่น (พ.ศ. 2566 – 2570)
องค์การบริหารส่วนตำบลหนองหล่ม

ยุทธศาสตร์จังหวัดที่ ข้อ 2

ยุทธศาสตร์การพัฒนาของ อบท ในเขตจังหวัดที่ 1

1.ยุทธศาสตร์การพัฒนา ด้านโครงสร้างพื้นฐาน

1.1 แผนงานอุตสาหกรรมและการโยธา งานก่อสร้าง

ที่	โครงการ/กิจกรรม	วัตถุประสงค์	เป้าหมาย (ผลผลิตของ โครงการ)	งบประมาณ					ตัวชี้วัด	ผลที่คาดว่าจะ ได้รับ	หน่วยงาน รับผิดชอบ
				2566	2567	2568	2569	2570			
1	โครงการก่อสร้างวาง ระบายน้ำภายในหมู่บ้าน หมู่ 1 บ้านป่าไคร้	เพื่อแก้ไขปัญหาท่วมขัง ถนนบ้านเรือนราษฎร เอน้ำหนองมนบรรเทาภัย แล้งทำการเกษตร	ฝापูน ขนาดภายใน กว้าง 0.50 X 0.50 ม. ความยาวรวม 988 ม.					1,207,000	ทางระบายน้ำ มาตรฐาน	แก้ไขปัญหาท่วม ถนน บ้านเรือน ราษฎร	กองช่าง
2	โครงการก่อสร้างวาง ระบายน้ำภายในหมู่บ้าน บริเวณบ้านนายคำ มาละ ใจ – บ้านนายมิตร อินสม หมู่ 1 บ้านป่าไคร้	เพื่อแก้ไขปัญหาท่วมขัง ถนนบ้านเรือนราษฎร	ฝาดะแกรงเหล็ก ขนาดภายในกว้าง 0.30 x 0.30 ม. ความ ยาวรวม 280 ม.	364,000					ทางระบายน้ำ มาตรฐาน	แก้ไขปัญหาท่วม ถนน บ้านเรือน ราษฎร	กองช่าง
3	โครงการก่อสร้างวาง ระบายน้ำภายในหมู่บ้าน บริเวณบ้านนายสมศักดิ์ สำริดเรืองศรี – บ้านนางปี อินตะใจ บ้านป่าไคร้ หมู่ 1 บ้านป่าไคร้	เพื่อแก้ไขปัญหาท่วมขัง ถนนบ้านเรือนราษฎร	ฝาดะแกรงเหล็ก ขนาดภายในกว้าง 0.30 x 0.30 ม. ความ ยาวรวม 285 ม.		371,000				ทางระบายน้ำ มาตรฐาน	แก้ไขปัญหาท่วม ถนน บ้านเรือน ราษฎร	กองช่าง

รายละเอียดโครงการพัฒนา
แผนพัฒนาท้องถิ่น (พ.ศ. 2566 – 2570)
องค์การบริหารส่วนตำบลหนองหล่ม

ยุทธศาสตร์จังหวัดที่ ข้อ 2

ยุทธศาสตร์การพัฒนาของ อปท ในเขตจังหวัดที่ 1

1.ยุทธศาสตร์การพัฒนา ด้านโครงสร้างพื้นฐาน

1.1 แผนงานอุตสาหกรรมและการโยธา งานก่อสร้าง

ที่	โครงการ/กิจกรรม	วัตถุประสงค์	เป้าหมาย (ผลผลิตของ โครงการ)	งบประมาณ					ตัวชี้วัด	ผลที่คาดว่าจะ ได้รับ	หน่วยงาน รับผิดชอบ
				2566	2567	2567	2569	2570			
4	โครงการก่อสร้างวาง ระบายน้ำภายในหมู่บ้าน บริเวณบ้านนายผัด เต ชะบุรณ์ – บ้านนางเล็ก (หลังวัดป่าไคร้ใต้)	เพื่อแก้ไขปัญหาน้ำท่วมขัง ถนนบ้านเรือนราษฎร	ฝาดะแกรงเหล็ก ขนาดภายในกว้าง 0.30 x 0.30 ม. ความ ยาวรวม 165 ม.		214,500				ทางระบายน้ำ มาตรฐาน	แก้ไขปัญหา น้ำท่วมถนน บ้านเรือนราษฎร	กองช่าง
5	โครงการก่อสร้างวาง ระบายน้ำภายในหมู่บ้าน บริเวณบ้านนายโต พุ้ยชัย – ลำเหมืองสาธารณะ บ้านป่าไคร้	เพื่อแก้ไขปัญหาน้ำท่วมขัง ถนนบ้านเรือนราษฎร	ฝาดะแกรงเหล็ก ขนาดภายในกว้าง 0.30 x 0.30 ม. ความ ยาวรวม 175 ม.		227,500				ทางระบายน้ำ มาตรฐาน	แก้ไขปัญหา น้ำท่วมถนน บ้านเรือนราษฎร	กองช่าง

รายละเอียดโครงการพัฒนา
แผนพัฒนาท้องถิ่น (พ.ศ. 2566 – 2570)
องค์การบริหารส่วนตำบลหนองหล่ม

ยุทธศาสตร์จังหวัดที่ ข้อ 2

ยุทธศาสตร์การพัฒนาของ อปท ในเขตจังหวัดที่ 1

1.ยุทธศาสตร์การพัฒนา ด้านโครงสร้างพื้นฐาน

1.1 แผนงานอุตสาหกรรมและการโยธา งานก่อสร้าง

ที่	โครงการ/กิจกรรม	วัตถุประสงค์	เป้าหมาย (ผลผลิตของ โครงการ)	งบประมาณ					ตัวชี้วัด	ผลที่คาดว่าจะ ได้รับ	หน่วยงาน รับผิดชอบ
				2566	2567	2568	2569	2570			
6	โครงการก่อสร้างถนน คสล. ภายในหมู่บ้านบริเวณบ้านนาง ผ่องศรี อินทะชุม – ถนนลาดยางสายบ้านหนอง น้อย – สถานี	เพื่อให้ประชาชนได้มีถนน สำหรับการคมนาคม ได้สะดวก	ถนน คสล. ขนาดผิว จราจรกว้าง 4.00 ม. ยาว 235 ม. หนา 0.15 ม.					470,000	มีเส้นทางที่เป็น มาตรฐาน เพิ่มขึ้น	การสัญจร สะดวก รวดเร็ว ปลอดภัย	กองช่าง
7	โครงการก่อสร้างถนน คสล. ภายในหมู่บ้านบริเวณโรงเรียน พงษ์รุ่งเรือง- ถนนภายใน หมู่บ้านหนองน้อย สายหนอง น้อย – หลิ่งก้าน	เพื่อให้ประชาชนได้มีถนน สำหรับการคมนาคม ได้สะดวก	ถนน คสล. ขนาดผิว จราจรกว้าง 4.00 ม. ยาว 295 ม. หนา 0.15 ม.					590,000	มีเส้นทางที่เป็น มาตรฐาน เพิ่มขึ้น	การสัญจร สะดวก รวดเร็ว ปลอดภัย	กองช่าง

รายละเอียดโครงการพัฒนา
แผนพัฒนาท้องถิ่น (พ.ศ. 2566 – 2570)
องค์การบริหารส่วนตำบลหนองหล่ม

ยุทธศาสตร์จังหวัดที่ ข้อ 2

ยุทธศาสตร์การพัฒนาของ อปท ในเขตจังหวัดที่ 1

1.ยุทธศาสตร์การพัฒนา ด้านโครงสร้างพื้นฐาน

1.1 แผนงานอุตสาหกรรมและการโยธา งานก่อสร้าง

ที่	โครงการ/กิจกรรม	วัตถุประสงค์	เป้าหมาย (ผลผลิตของ โครงการ)	งบประมาณ					ตัวชี้วัด	ผลที่คาดว่าจะ ได้รับ	หน่วยงาน รับผิดชอบ
				2566	2567	2568	2569	2570			
8	โครงการขุดลอกลำเหมือง ชนังนอกวัด บ้านป่าไคร้ใต้ หมู่ 1 ขนาดท้องลำเหมืองกว้าง 2.00ม.ลึก 0.50 ม. ความ ยาวไม่น้อยกว่า 1184 ม. หรือ คิดเป็นปริมาณดินขุดไม่น้อย กว่า 1184 ลบ.ม. (รายละเอียดตามปริมาณและ แบบแปลนที่กำหนด) งบประมาณ 30,000 บาท	เพื่อแก้ไขปัญหาน้ำท่วมขัง ถนนบ้านเรือนราษฎร	ขนาดท้องลำเหมือง กว้าง 2.00ม.ลึก 0.50 ม. ความยาวไม่น้อยกว่า 1184 ม. หรือคิดเป็น ปริมาณดินขุดไม่น้อย กว่า 1184 ลบ.ม. (รายละเอียดตาม ปริมาณและแบบแปลน ที่กำหนด)	30,000	-	-	-	-	ทางระบายน้ำ มาตรฐาน	แก้ไขปัญหา น้ำท่วมถนน บ้านเรือน ราษฎร	กองช่าง
9	โครงการจัดซื้อวัสดุลูกรัง บ้าน ป่าไคร้ใต้ หมู่1 (เรียบลำเหมือง ข้าว)	เพื่อให้ประชาชนได้มีถนน สำหรับการใช้ในการคมนาคม ได้สะดวก ปลอดภัย	งานจัดซื้อวัสดุคัดเลือก ลูกรังพร้อมปรับเกลี่ย เรียบ เพื่อซ่อมแซมถนน ลูกรัง กลบหลุมบ่อ และ เสริมผิวจราจร (รายละเอียดตาม ปริมาณและแบบแปลน ที่กำหนด)	85,500	-	-	-	-	มีเส้นทางที่ เป็นมาตรฐาน เพิ่มขึ้น	การสัญจร สะดวก รวดเร็ว ปลอดภัย	กองช่าง

รายละเอียดโครงการพัฒนา
แผนพัฒนาท้องถิ่น (พ.ศ. 2566 – 2570)
องค์การบริหารส่วนตำบลหนองหล่ม

ยุทธศาสตร์จังหวัดที่ ข้อ 2

ยุทธศาสตร์การพัฒนาของ อปท ในเขตจังหวัดที่ 1

1.ยุทธศาสตร์การพัฒนา ด้านโครงสร้างพื้นฐาน

1.1 แผนงานอุตสาหกรรมและการโยธา งานก่อสร้าง

ที่	โครงการ/กิจกรรม	วัตถุประสงค์	เป้าหมาย (ผลผลิตของ โครงการ)	งบประมาณ					ตัวชี้วัด	ผลที่คาดว่าจะ ได้รับ	หน่วยงาน รับผิดชอบ
				2566	2567	2568	2569	2570			
10	งานจัดซื้อวัสดุคัดเลือกลูกรังพร้อมปรับเกลี่ยเรียบ เพื่อซ่อมแซมถนนลูกรัง กลบหลุมบ่อ และเสริมผิวจราจร บ้านป่าไคร้ใต้ หมู่1 (ถนนเรียบลำเหมืองโต่งขันธ์) ขนาดผิวจราจรกว้าง 3.00 ม. ยาวรวม 1,184ม. หรือคิดเป็นปริมาณลูกรังรวมไม่น้อยกว่า 1,385 ลบ.ม. งบประมาณ 200,000 บาท	เพื่อให้ประชาชนได้มีถนนสำหรับใช้ในการคมนาคมได้สะดวก ปลอดภัย	งานจัดซื้อวัสดุคัดเลือกลูกรังพร้อมปรับเกลี่ยเรียบ เพื่อซ่อมแซมถนนลูกรัง กลบหลุมบ่อ และเสริมผิวจราจร บ้านป่าไคร้ใต้ หมู่1 (ถนนเรียบลำเหมืองโต่งขันธ์) ขนาดผิวจราจรกว้าง 3.00 ม. ยาวรวม 1,184 ม. หรือคิดเป็นปริมาณลูกรังรวมไม่น้อยกว่า 1,385ลบ.ม.	200,000	-	-	-	-	มีถนนชน ผลผลิต การเกษตรที่ เรียบไม่ขรุขระ	การสัญจร สะดวก รวดเร็ว ปลอดภัย ไม่ เป็นหลุมเป็นบ่อ	กองช่าง
11	โครงการก่อสร้างถนนคอนกรีตเสริมเหล็ก บ้านป่าไคร้ใต้ หมู่1 ขนาดผิวจราจรกว้าง 4.00ม. หนา 0.15 ม. ความยาว 229 ม. หรือคิดเป็นพื้นที่รวมไม่น้อยกว่า 916 ตร.ม. (รายละเอียดตามปริมาณแบบแปลนที่กำหนด) บริเวณบ้านนายอภิชาติ – ถนนสายป่าไคร้-แม่ฮาว	เพื่อให้ประชาชนได้มีถนนสำหรับใช้ในการคมนาคมได้สะดวก ปลอดภัย	ขนาดผิวจราจรกว้าง 4.00ม. หนา 0.15 ม. ความยาว 229 ม. หรือคิดเป็นพื้นที่รวมไม่น้อยกว่า 916 ตร.ม. (รายละเอียดตามปริมาณแบบแปลนที่กำหนด)	-	-	-	550,000	-	มีเส้นทางที่ เป็นมาตรฐาน เพิ่มขึ้น	การสัญจร สะดวก รวดเร็ว ปลอดภัย	กองช่าง

รายละเอียดโครงการพัฒนา
แผนพัฒนาท้องถิ่น (พ.ศ. 2566 – 2570)
องค์การบริหารส่วนตำบลหนองหล่ม

ยุทธศาสตร์จังหวัดที่ ข้อ 2

ยุทธศาสตร์การพัฒนาของ อปท ในเขตจังหวัดที่ 1

1.ยุทธศาสตร์การพัฒนา ด้านโครงสร้างพื้นฐาน

1.1 แผนงานอุตสาหกรรมและการโยธา งานก่อสร้าง

ที่	โครงการ/กิจกรรม	วัตถุประสงค์	เป้าหมาย (ผลผลิตของ โครงการ)	งบประมาณ					ตัวชี้วัด	ผลที่คาดว่าจะ จะได้รับ	หน่วยงาน รับผิดชอบ
				2566	2567	2568	2569	2570			
12	โครงการก่อสร้างรางระบายน้ำ คสล. บ้านป่าไคร้ใต้ หมู่1 (หนองน้อย) ขนาดภายในกว้าง 0.50 ม. ลึก 0.50 ม ความยาว 100 ม. (รายละเอียดตาม ปริมาณและแบบแปลนที่ กำหนด) บริเวณซอยบ้านนาย อุดม	เพื่อแก้ไขปัญหาน้ำท่วมขัง ถนน	ขนาดภายในกว้าง 0.50 ม. ลึก 0.50 ม ความ ยาว 100 ม. (รายละเอียดตาม ปริมาณและแบบแปลน ที่กำหนด)	-	-	-	200,000	-	ทางระบายน้ำ มาตรฐาน	แก้ไขปัญหา น้ำท่วมถนน บ้านเรือน ราษฎร	กองช่าง
13	โครงการขุดลอกลำเหมืองแม่ วัก บ้านป่าไคร้ใต้ หมู่1 (หนอง น้อย) ขนาดท้องลำเหมืองกว้าง 0.80ม.ลึก 0.50 ม. ความยาว ไม่น้อย 460 ม. หรือคิดเป็น ปริมาณดินขุดไม่น้อยกว่า 184 ลบ.ม. (รายละเอียดตาม ปริมาณและแบบแปลนที่ กำหนด)	เพื่อแก้ไขปัญหา น้ำท่วมขัง น้ำ	ขนาดท้องลำเหมือง กว้าง 0.80ม.ลึก 0.50 ม. ความยาวไม่น้อย 460 ม. หรือคิดเป็น ปริมาณดินขุดไม่น้อย กว่า 184 ลบ.ม. (รายละเอียดตาม ปริมาณและแบบแปลน ที่กำหนด)	-	-	-	45,000	-	แห่ง	แก้ไขปัญหา น้ำท่วมพื้นที่ การเกษตรของ ราษฎร	กองช่าง

รายละเอียดโครงการพัฒนา
แผนพัฒนาท้องถิ่น (พ.ศ. 2566 – 2570)
องค์การบริหารส่วนตำบลหนองหล่ม

ยุทธศาสตร์จังหวัดที่ ข้อ 2

ยุทธศาสตร์การพัฒนาของ อปท ในเขตจังหวัดที่ 1

1.ยุทธศาสตร์การพัฒนา ด้านโครงสร้างพื้นฐาน

1.1 แผนงานอุตสาหกรรมและการโยธา งานก่อสร้าง

ที่	โครงการ/กิจกรรม	วัตถุประสงค์	เป้าหมาย (ผลผลิตของ โครงการ)	งบประมาณ					ตัวชี้วัด	ผลที่คาดว่าจะ จะได้รับ	หน่วยงาน รับผิดชอบ
				2566	2567	2568	2569	2570			
14	โครงการวางท่อระบายน้ำ คสล. บ้านป่าไคร้ใต้ หมู่1 บริเวณบ้านนายประเสริฐ ชมพู-บ้านนายเอกพล ต้อยศ	เพื่อแก้ไขปัญหาน้ำท่วมขัง ถนน	ขนาดเส้นผ่านศูนย์กลาง 0.80 เมตร(มอก. ชั้น3)พร้อมบ่อพัก คสล. 35 บ่อและถมลูกรังหลัง ท่อ คสลความยาวรวมไม่น้อย กว่า 350 เมตรพิกัดเริ่มต้น 18.333985°, 99.387747° พิกัดสิ้นสุด 18.331450°, 99.389224°	550,000	-	-	-	-	ทางระบายน้ำ มาตรฐาน	แก้ไขปัญหาหน้า ท่วมถนน บ้านเรือน ราษฎร	กองช่าง
15	โครงการเสริมผิวจราจรแอส ฟัลต์ติกคอนกรีต บริเวณแยก ตลาดป่าไคร้-สามแยกตลาดต้น ลำไย	เพื่อให้ประชาชนได้มีถนน สำหรับการคมนาคมได้ สะดวก	ขนาดกว้าง 4.80 เมตร หนา 0.04 ซม. ยาว 485 เมตร หรือ คิดเป็นพื้นที่ไม่น้อยกว่า 2,328 ตร.ม.พิกัดเริ่มต้น 18.348512°, 99.376969° พิกัดสิ้นสุด 18.345037°, 99.375622°	880,000	-	-	-	-	มีเส้นทางที่เป็น มาตรฐานเพิ่มขึ้น	การสัญจรสะดวก รวดเร็ว ปลอดภัย	กองช่าง
16	โครงการเสริมผิวจราจรแอส ฟัลต์ติกคอนกรีตบริเวณบ้าน น่าน สม ค ว ร เ ปี้ย มี - ถนนลาดยาง อบจ.	เพื่อให้ประชาชนได้มีถนน สำหรับการคมนาคมได้ สะดวก	ขนาดกว้าง 3.80 เมตร หนา 0.04 ซม. ยาว 510 เมตร หรือ คิดเป็นพื้นที่ไม่น้อยกว่า 1,938 ตร.ม. พิกัดเริ่มต้น 18.349678°, 99.376529° พิกัดสิ้นสุด 18.349018°, 99.372364°	730,000	-	-	-	-	มีเส้นทางที่เป็น มาตรฐานเพิ่มขึ้น	การสัญจรสะดวก รวดเร็ว ปลอดภัย	กองช่าง

รายละเอียดโครงการพัฒนา
แผนพัฒนาท้องถิ่น (พ.ศ. 2566 – 2570)
องค์การบริหารส่วนตำบลหนองหล่ม

ยุทธศาสตร์จังหวัดที่ ข้อ 2

ยุทธศาสตร์การพัฒนาของ อปท ในเขตจังหวัดที่ 1

1.ยุทธศาสตร์การพัฒนา ด้านโครงสร้างพื้นฐาน

1.1 แผนงานอุตสาหกรรมและการโยธา งานก่อสร้าง

ที่	โครงการ/กิจกรรม	วัตถุประสงค์	เป้าหมาย (ผลผลิตของ โครงการ)	งบประมาณและที่ผ่านมา					ตัวชี้วัด	ผลที่คาดว่าจะ ได้รับ	หน่วยงาน รับผิดชอบ
				2566	2567	2568	2569	2570			
17	โครงการก่อสร้างทางระบายน้ำ คสล.ภายในหมู่บ้านล่อง (สายบ้านแพะ)	เพื่อแก้ไขปัญหาน้ำท่วมขังถนนบ้านเรือนราษฎร	ขนาดภายในกว้าง 0.30 ม. ลึก 0.30-0.50 ม.พร้อมฝาปิด ความยาวรวม 850 เมตร	300,000	300,000	300,000	300,000	100,000	ทางระบายน้ำมาตรฐาน	แก้ไขปัญหาน้ำท่วมถนนบ้านเรือนราษฎร	กองช่าง
18	โครงการก่อสร้างทางระบายน้ำ คสล.ภายในหมู่บ้านล่อง (สายทางบ้านเลขที่ ๔๒-ลำเหมืองสาธารณะ)	เพื่อแก้ไขปัญหาน้ำท่วมขังถนนบ้านเรือนราษฎร	ขนาดภายในกว้าง 0.30 ม. ลึก 0.30-0.50 ม.พร้อมฝาปิด ความยาวรวม 400 เมตร		300,000	300,000			ทางระบายน้ำมาตรฐาน	แก้ไขปัญหาน้ำท่วมถนนบ้านเรือนราษฎร	กองช่าง
19	โครงการก่อสร้างทางระบายน้ำ คสล.ภายในหมู่บ้านล่อง(บริเวณบ้านเลขที่ 21,19,17/1)	เพื่อแก้ไขปัญหาน้ำท่วมขังถนนบ้านเรือนราษฎร	ขนาดภายในกว้าง 0.30 ม. ลึก 0.30-0.50 ม.พร้อมฝาปิด ความยาวรวม 380 เมตร			300,000	300,000		ทางระบายน้ำมาตรฐาน	แก้ไขปัญหาน้ำท่วมถนนบ้านเรือนราษฎร	กองช่าง

รายละเอียดโครงการพัฒนา
แผนพัฒนาท้องถิ่น (พ.ศ. 2566 – 2570)
องค์การบริหารส่วนตำบลหนองหล่ม

ยุทธศาสตร์จังหวัดที่ ข้อ 2

ยุทธศาสตร์การพัฒนาของ อปท ในเขตจังหวัดที่ 1

1.ยุทธศาสตร์การพัฒนา ด้านโครงสร้างพื้นฐาน

1.1 แผนงานอุตสาหกรรมและการโยธา งานก่อสร้าง

ที่	โครงการ/กิจกรรม	วัตถุประสงค์	เป้าหมาย (ผลผลิตของ โครงการ)	งบประมาณ					ตัวชี้วัด	ผลที่คาดว่าจะได้รับ	หน่วยงาน รับผิดชอบ
				2566	2567	2568	2569	2570			
20	โครงการก่อสร้างทางระบายน้ำ คสล.ภายในหมู่บ้านล่อง(บริเวณบ้านเลขที่ 118 - 80)	เพื่อแก้ไขปัญหาน้ำท่วมขังถนนบ้านเรือนราษฎร	ขนาดภายในกว้าง 0.30 ม. ลึก 0.30-0.50 ม.พร้อมฝาปิด ความยาวรวม 200 เมตร		300,000				ทางระบายน้ำมาตรฐาน	แก้ไขปัญหา น้ำท่วมถนนบ้านเรือนราษฎร	กองช่าง
21	โครงการขยายไหล่ทาง หมู่ที่ 2 บ้านล่อง เชื่อม หมู่ที่ 3 บ้านหลังก้าน (พิกัด 540592mE,202900mN พิกัด541035mE,202888mN)	เพื่อให้ประชาชนได้มีถนนสำหรับใช้ในการคมนาคมได้สะดวก	โดยการขยายไหล่ทาง คสล. ขนาดกว้าง ข้างละ 0.50-1.00 ม. ความยาว 700.00 เมตร หนา 0.15 ม. พื้นที่ไม่น้อยกว่า 1,050 ตร.ม.		550,000				มีเส้นทางที่เป็นมาตรฐานเพิ่มขึ้น	การสัญจรสะดวก รวดเร็วปลอดภัย	กองช่าง

รายละเอียดโครงการพัฒนา
แผนพัฒนาท้องถิ่น (พ.ศ. 2566 – 2570)
องค์การบริหารส่วนตำบลหนองหล่ม

ยุทธศาสตร์จังหวัดที่ ข้อ 2

ยุทธศาสตร์การพัฒนาของ อปท ในเขตจังหวัดที่ 1

1.ยุทธศาสตร์การพัฒนา ด้านโครงสร้างพื้นฐาน

1.1 แผนงานอุตสาหกรรมและการโยธา งานก่อสร้าง

ที่	โครงการ/กิจกรรม	วัตถุประสงค์	เป้าหมาย (ผลผลิตของ โครงการ)	งบประมาณ					ตัวชี้วัด	ผลที่คาดว่าจะได้รับ	หน่วยงาน รับผิดชอบ
				2566	2567	2568	2569	2570			
22	โครงการก่อสร้างลำเหมือง คสล.บ้านลิ่ง(พิกัด บ้านเลขที่ 43,43/1)	เพื่อใช้ในการเกษตร	ขนาดกว้าง 0.60 ม. ลึก 0.50-1.00 ม. ความยาว 300 เมตร					500,000	โครงการ	ลำเหมือง มาตรฐาน เกษตรกรมี น้ำใช้ทั่วถึง	กองช่าง
23	โครงการขุดลอกลำห้วยอีบัว เพื่อแก้ปัญหาภัยแล้ง บ้านลิ่ง	เพื่อแก้ปัญหาภัยแล้ง	(ช่วงที่ 1) ขนาดตอังกว้าง เฉลี่ย 2.00 ม. ลึก 0.50 ม. ยาว 250 เมตร (ช่วงที่ 2) ขนาดตอังกว้างเฉลี่ย 6.00ม. ลึก 0.00-1.50 ม. ยาว 107 เมตร (ช่วงที่ 3) ขนาดตอ กว้างเฉลี่ย 8.00-12.0 ม. ลึก 1.50-2.50 ม. ยาว 95 เมตร หรือปริมาณดินขุดไม่น้อย กว่า 5,308 ลบ.ม. พร้อม เสริมผิวถนนเลียบลำห้วย กว้าง 5.00-6.00 ม. ยาวรวม 1,650 ม. หนา 0.40 ม.				387,000		โครงการ	แก้ไขปัญหา ภัยแล้ง	กองช่าง

รายละเอียดโครงการพัฒนา
แผนพัฒนาท้องถิ่น (พ.ศ. 2566 – 2570)
องค์การบริหารส่วนตำบลหนองหล่ม

ยุทธศาสตร์จังหวัดที่ ข้อ 2

ยุทธศาสตร์การพัฒนาของ อปท. ในเขตจังหวัดที่ 1

1.ยุทธศาสตร์การพัฒนา ด้านโครงสร้างพื้นฐาน

1.1 แผนงานอุตสาหกรรมและการโยธา งานก่อสร้าง

ที่	โครงการ/กิจกรรม	วัตถุประสงค์	เป้าหมาย (ผลผลิตของ โครงการ)	งบประมาณ					ตัวชี้วัด	ผลที่คาดว่าจะได้รับ	หน่วยงาน รับผิดชอบ
				2566	2567	2568	2569	2570			
24	โครงการก่อสร้างถนน คสล. ภายในหมู่บ้านล้อม (ซอยบ้านเลขที่ 94/2)	เพื่อให้ประชาชนได้มีถนน สำหรับการคมนาคม ได้สะดวก	ขนาดกว้าง 4.00 ม. ยาว 200 ม. หนา 0.15 ม. คิดเป็น พื้นที่ไม่น้อยกว่า 800 ตร.ม.	360,000					มีเส้นทางที่เป็น มาตรฐาน เพิ่มขึ้น	การสัญจร สะดวก รวดเร็ว ปลอดภัย	กองช่าง
25	โครงการก่อสร้างถนน คสล. สถานที่ก่อสร้าง ซอย บ้านเลขที่ 56 - 56/3 หมู่2 บ้านล้อม ตำบล หนองหล่ม อำเภอห้างฉัตร จังหวัดลำปาง	เพื่อให้ประชาชนได้มีถนน สำหรับการคมนาคม ได้สะดวก ปลอดภัย	ขนาดกว้าง 4.00 เมตร ยาว 35.00 เมตร หนา 0.15 เมตร หรือพื้นที่ไม่ น้อยกว่า 340.00ตาราง เมตร (ตามแบบ มาตรฐานงานทาง สำหรับ อปท. กรมทาง หลวงชนบท	-	-	-	78,500	-	มีเส้นทางที่เป็น มาตรฐาน เพิ่มขึ้น	การสัญจร สะดวก รวดเร็ว ปลอดภัย	กองช่าง

รายละเอียดโครงการพัฒนา
แผนพัฒนาท้องถิ่น (พ.ศ. 2566 – 2570)
องค์การบริหารส่วนตำบลหนองหล่ม

ยุทธศาสตร์จังหวัดที่ ข้อ 2

ยุทธศาสตร์การพัฒนาของ อปท ในเขตจังหวัดที่ 1

1.ยุทธศาสตร์การพัฒนา ด้านโครงสร้างพื้นฐาน

1.1 แผนงานอุตสาหกรรมและการโยธา งานก่อสร้าง

ที่	โครงการ/กิจกรรม	วัตถุประสงค์	เป้าหมาย (ผลผลิตของ โครงการ)	งบประมาณ					ตัวชี้วัด	ผลที่คาดว่าจะได้รับ	หน่วยงาน รับผิดชอบ
				2566	2567	2568	2569	2570			
26	โครงการเสริมผิวถนน แอสฟัลต์ติกคอนกรีต สถานที่ก่อสร้าง ซอย บ้านเลขที่ 101- 109 หมู่2 บ้านล่อง ตำบลหนองหล่ม อำเภอห้าง ฉัตร จังหวัดลำปาง	เพื่อให้ ประชาชนได้มี ถนนสำหรับใช้ ในการคมนาคม ได้สะดวก ปลอดภัย	ขนาดกว้าง 3.80 เมตร ยาว 808.00 เมตร หนา 0.04 เมตร หรือพื้นที่ไม่ น้อยกว่า 3,070.40 ตารางเมตร (ตามแบบ มาตรฐานงานทางสำหรับ อปท. กรมทางหลวง ชนบท)	-	-	-	813,000	-	มีเส้นทางที่ เป็น มาตรฐาน เพิ่มขึ้น	การสัญจร สะดวก รวดเร็ว ปลอดภัย	กองช่าง
27	โครงการเสริมผิวถนน แอสฟัลต์ติกคอนกรีต. สถานที่ก่อสร้าง ถนนภายในหมู่บ้าน หมู่2 บ้านล่อง ตำบลหนองหล่ม อำเภอห้างฉัตร จังหวัดลำปางบริเวณพิกัดสายทางเริ่มต้น ๕๔๐๗๖๓ ม. ตะวันออก , ๒๐๒๙๓๙๙ ม. เหนือ ถึงพิกัดสิ้นสุด ๕๔๐๗๓๐ ม. ตะวันออก , ๒๐๒๙๗๐๓ ม. เหนือ	เพื่อให้ ประชาชนได้มี ถนนสำหรับใช้ ในการคมนาคม ได้สะดวก ปลอดภัย	ขนาดกว้าง 3.40 เมตร ยาว 90.00 เมตร หนา 0.04 เมตร และขนาด กว้าง 3.80 เมตร ยาว 414.00 เมตร หนา 0.04 เมตรหรือพื้นที่รวมทั้งหมด ไม่น้อยกว่า 1,879.20 ตารางเมตร (ตามแบบ มาตรฐานงานทางสำหรับ อปท. กรมทางหลวง ชนบท)	-	-	-	479,900	-	มีเส้นทางที่ เป็น มาตรฐาน เพิ่มขึ้น	การสัญจร สะดวก รวดเร็ว ปลอดภัย	กองช่าง

รายละเอียดโครงการพัฒนา
แผนพัฒนาท้องถิ่น (พ.ศ. 2566 – 2570)
องค์การบริหารส่วนตำบลหนองหล่ม

ยุทธศาสตร์จังหวัดที่ ข้อ 2

ยุทธศาสตร์การพัฒนาของ อปท ในเขตจังหวัดที่ 1

1.ยุทธศาสตร์การพัฒนา ด้านโครงสร้างพื้นฐาน

1.1 แผนงานอุตสาหกรรมและการโยธา งานก่อสร้าง

ที่	โครงการ/กิจกรรม	วัตถุประสงค์	เป้าหมาย (ผลผลิตของ โครงการ)	งบประมาณ					ตัวชี้วัด	ผลที่คาดว่าจะได้รับ	หน่วยงาน รับผิดชอบ
				2566	2567	2568	2569	2570			
28	โครงการเสริมผิวถนน แอสฟัลท์ติกคอนกรีต สถานที่ก่อสร้างถนนภายในหมู่บ้าน หมู่2 บ้านล้อม ตำบลหนองหล่ม อำเภอห้างฉัตร จังหวัดลำปาง บริเวณพิกัดสายทางเริ่มต้น ๕๔๐๘๘๙ ม. ตะวันออก , ๒๐๒๕๑๖๐ ม. เหนือ ถึงพิกัดสิ้นสุด ๕๔๐๘๓๖ ม. ตะวันออก , ๒๐๒๕๕๔๐ ม. เหนือ	เพื่อให้ประชาชนได้มีถนนสำหรับการคมนาคมได้สะดวก ปลอดภัย	ขนาดกว้าง 3.80 เมตร ยาว 195.00 เมตร หนา 0.04 เมตร และขนาดกว้าง 5.50 เมตร ยาว 225.00 เมตร หนา 0.04เมตร หรือพื้นที่รวมทั้งหมดไม่น้อยกว่า 1,978.50 ตารางเมตร (ตามแบบมาตรฐานงานทางสำหรับ อปท. กรมทางหลวงชนบท)	-	-	-	524,000	524,000	มีเส้นทางที่เป็นมาตรฐานเพิ่มขึ้น	การสัญจรสะดวก รวดเร็ว ปลอดภัย	กองช่าง

รายละเอียดโครงการพัฒนา
แผนพัฒนาท้องถิ่น (พ.ศ. 2566 – 2570)
องค์การบริหารส่วนตำบลหนองหล่ม

ยุทธศาสตร์จังหวัดที่ ข้อ 2

ยุทธศาสตร์การพัฒนาของ อปท ในเขตจังหวัดที่ 1

1.ยุทธศาสตร์การพัฒนา ด้านโครงสร้างพื้นฐาน

1.1 แผนงานอุตสาหกรรมและการโยธา งานก่อสร้าง

ที่	โครงการ/กิจกรรม	วัตถุประสงค์	เป้าหมาย (ผลผลิตของ โครงการ)	งบประมาณ					ตัวชี้วัด	ผลที่คาดว่าจะได้รับ	หน่วยงาน รับผิดชอบ
				2566	2567	2568	2569	2570			
29	โครงการขยายไหล่ทางถนน คสล.สถานที่ก่อสร้าง ถนนเชื่อม หมู่บ้าน สายทางบ้านล่อง- หลัง ก้าน พิกัดสายทางเริ่มต้น ๕๔๐๘๙๑ ม. ตะวันออก , ๒๐๒๙๑๕๔ ม. เหนือ ถึงพิกัด สิ้นสุด ๕๔๑๐๕๑ ม. ตะวันออก , ๒๐๒๘๘๘๒ ม. เหนือ	เพื่อให้ประชาชนได้มีถนน สำหรับการคมนาคม ได้สะดวก ปลอดภัย	ขนาดกว้าง 0.50 เมตร ยาว 320.00 เมตร หนา 0.15 เมตร หรือพื้นที่ไม่ น้อยกว่า 160.00 ตารางเมตร (รายละเอียดตาม ปริมาณงานและแบบ แปลนที่กำหนด)	-	-	-	200,000	-	มีเส้นทางที่ เป็นมาตรฐาน เพิ่มขึ้น	การสัญจร สะดวก รวดเร็ว ปลอดภัย	กองช่าง

รายละเอียดโครงการพัฒนา
แผนพัฒนาท้องถิ่น (พ.ศ. 2566 – 2570)
องค์การบริหารส่วนตำบลหนองหล่ม

ยุทธศาสตร์จังหวัดที่ ข้อ 2

ยุทธศาสตร์การพัฒนาของ อปท ในเขตจังหวัดที่ 1

1.ยุทธศาสตร์การพัฒนา ด้านโครงสร้างพื้นฐาน

1.1 แผนงานอุตสาหกรรมและการโยธา งานก่อสร้าง

ที่	โครงการ/กิจกรรม	วัตถุประสงค์	เป้าหมาย (ผลผลิตของ โครงการ)	งบประมาณ					ตัวชี้วัด	ผลที่คาดว่าจะ ได้รับ	หน่วยงาน รับผิดชอบ
				2566	2567	2568	2569	2570			
30	โครงการพัฒนาแหล่งน้ำ โดยการ ขุดปรับปรุงสระเก็บน้ำ หมู่ 2 บ้านล่อง(ติดฟาร์มไก่) พิกัด 541552.02 ม. ตะวันออก , 2030912.72 ม. เหนือ	เพื่อให้มีน้ำใช้ตลอดปี	โดยการขุดปรับปรุงสระ เก็บน้ำ(ติดฟาร์มไก่) ปริมาตรดินขุดไม่น้อยกว่า 17,000 ลบ.ม. พิกัด541552.02 ม. ตะวันออก , 2030912.72 ม. เหนือ	-	-	-	483,000	-	มีสระ 1 แห่ง	มีน้ำใช้ตลอดปี	กองช่าง
31	โครงการพัฒนาแหล่งน้ำ โดยการ ขุดปรับปรุงสระเก็บน้ำ หมู่ 2 บ้านล่อง (ติดที่ทุ่งเชียง) พิกัด 541616.01 ม. ตะวันออก, 2029851.58 ม. เหนือ	เพื่อให้มีน้ำใช้ตลอดปี	โดยการขุดปรับปรุงสระ เก็บน้ำ(ติดที่ทุ่งเชียง) ปริมาตรดินขุดไม่น้อยกว่า 3,300 ลบ.ม. พิกัด541616.01 ม. ตะวันออก, 2029851.58 ม. เหนือ	-	-	93,700	-	-	มีสระ 1 แห่ง	มีน้ำใช้ตลอดปี	กองช่าง
32	โครงการพัฒนาแหล่งน้ำ โดยการ ขุดปรับปรุงสระเก็บน้ำ หมู่ 2 บ้านล่อง(สระนิกมสทกรรม) พิกัด 541396.03 ม. ตะวันออก, 2029995.13 ม. เหนือ	เพื่อให้มีน้ำใช้ตลอดปี	โดยการขุดปรับปรุงสระ เก็บน้ำ(สระนิกม สทกรรม)ปริมาตรดินขุด ไม่น้อยกว่า 8,200 ลบ. ม. พิกัด541396.03 ม. ตะวันออก, 2029995.13 ม. เหนือ	-	-	-	-	233,900	มีสระ 1 แห่ง	มีน้ำใช้ตลอดปี	กองช่าง

รายละเอียดโครงการพัฒนา
แผนพัฒนาท้องถิ่น (พ.ศ. 2566 – 2570)
องค์การบริหารส่วนตำบลหนองหล่ม

ยุทธศาสตร์จังหวัดที่ ข้อ 2

ยุทธศาสตร์การพัฒนาของ อปท ในเขตจังหวัดที่ 1

1.ยุทธศาสตร์การพัฒนา ด้านโครงสร้างพื้นฐาน

1.1 แผนงานอุตสาหกรรมและการโยธา งานก่อสร้าง

ที่	โครงการ/กิจกรรม	วัตถุประสงค์	เป้าหมาย (ผลผลิตของ โครงการ)	งบประมาณ					ตัวชี้วัด	ผลที่คาดว่าจะ ได้รับ	หน่วยงาน รับผิดชอบ
				2566	2567	2568	2569	2570			
33	โครงการปรับปรุงระบบประปาหมู่บ้าน บ้านล่อง ม.2	เพื่อบรรเทาความเดือดร้อนของประชาชน	โดยการวางท่อส่งน้ำประปา PVC Ø 2 นิ้ว ชั้น13.5 จุดที่1 ความยาว 1,256 เมตร , จุด ที่2 ความยาว 1,100 เมตร หรือ ความยาวรวมไม่น้อยกว่า 2,356 เมตร (จุดที่1) พิกัดเริ่มต้น 541467.61 ม. ตะวันออก, 2030407.25 ม. เหนือ, พิกัดสิ้นสุด 541066.57 ม. ตะวันออก, 2030860.83 ม. เหนือ (จุดที่2) พิกัดเริ่มต้น 541467.61 ม. ตะวันออก, 2030407.25 ม. เหนือ, พิกัดสิ้นสุด 540799.39 ม. ตะวันออก, 2030085.54 ม. เหนือ	350,000	-	-	-	-	วางท่อประปา หมู่บ้าน จำนวน เมตร	แก้ไขปัญหา ระบบประปา	กองช่าง
34	โครงการจัดซื้อวัสดุคัดเลือกหินคลุกพร้อมปรับเกลี่ยเรียบ เพื่อเสริมผิวถนนลูกรังเดิม ปริมาตรไม่น้อยกว่า 297 ลบ.ม. (ทางเข้าพื้นที่การเกษตร) พิกัดเริ่มต้น 540922.08 ม. ตะวันออก, 2029105.51 ม. เหนือ, พิกัดสิ้นสุด541379.40 ม. ตะวันออก, 2029158.32 ม. เหนือ	เพื่อให้ประชาชนได้มีถนน สำหรับใช้ในการคมนาคม ได้สะดวก ปลอดภัย ขน ผลผลิตทางการเกษตร	โครงการจัดซื้อวัสดุคัดเลือก หินคลุกพร้อมปรับเกลี่ยเรียบ เพื่อเสริมผิวถนนลูกรังเดิม ปริมาตร ไม่น้อยกว่า 297 ลบ.ม. (ทางเข้าพื้นที่ การเกษตร) พิกัดเริ่มต้น 540922.08 ม. ตะวันออก, 2029105.51 ม. เหนือ, พิกัดสิ้นสุด 541379.40 ม. ตะวันออก, 2029158.32 ม. เหนือ	163,000	-	-	-	-	หินคลุกปริมาตร ไม่ น้อยกว่า 297 ลบ.ม.	การสัญจร สะดวก รวดเร็ว ปลอดภัย	กองช่าง

รายละเอียดโครงการพัฒนา
แผนพัฒนาท้องถิ่น (พ.ศ. 2566 – 2570)
องค์การบริหารส่วนตำบลหนองหล่ม

ยุทธศาสตร์จังหวัดที่ ข้อ 2

ยุทธศาสตร์การพัฒนาของ อปท ในเขตจังหวัดที่ 1

1.ยุทธศาสตร์การพัฒนา ด้านโครงสร้างพื้นฐาน

1.1 แผนงานอุตสาหกรรมและการโยธา งานก่อสร้าง

ที่	โครงการ/กิจกรรม	วัตถุประสงค์	เป้าหมาย (ผลผลิตของ โครงการ)	งบประมาณ					ตัวชี้วัด	ผลที่คาดว่าจะ ได้รับ	หน่วยงาน รับผิดชอบ
				2566	2567	2568	2569	2570			
35	โครงการก่อสร้างห้องน้ำบริการ ประชาชนและผู้พิการ (สุสาน สาธารณะประโยชน์บ้านล่อง) พิกัด 540489.00 ม. ตะวันออก, 2028549.00 ม. เหนือ	เพื่อบริการผู้พิการผู้สูงอายุและ ประชาชน	ขนาดกว้าง 3.90 ม. ยาว 9.00 ม. สูง 2.50 ม. พื้นที่ทั้งหมด 35.10 ตร.ม.(สุสานสาธารณะ ประโยชน์บ้านล่อง) พิกัด 540489.00 ม. ตะวันออก, 2028549.00 ม. เหนือ	350,000	-	-	-	-	1 หลัง	สามารถบริการผู้ พิการผู้สูงอายุและ ประชาชน	กองช่าง
36	โครงการเสริมผิวถนน แอสฟัลท์ ติกคอนกรีต หมู่ 2 บ้านล่อง (สายบ้านล่อง-ทุ่งผา) พิกัดสายทางเริ่มต้น 540271.59 ม. ตะวันออก, 2030237.53 ม. เหนือ พิกัดสายทางสิ้นสุด 540033.00 ม. ตะวันออก, 2030506.00 ม. เหนือ	เพื่อให้ประชาชนได้มีถนน สำหรับใช้ในการคมนาคม ได้สะดวก ปลอดภัย	ขนาดกว้าง 3.80 เมตร ยาว 385 เมตร หน้า 0.04 เมตร หรือพื้นที่ไม่น้อยกว่า 1,463 ตารางเมตร (สายบ้านล่อง-ทุ่งผา) พิกัดสายทางเริ่มต้น 540271.59 ม. ตะวันออก, 2030237.53 ม. เหนือ พิกัดสายทางสิ้นสุด 540033.00 ม. ตะวันออก, 2030506.00 ม. เหนือ	-	553,000	-	-	-	มีเส้นทางที่ เป็นมาตรฐาน เพิ่มขึ้น	การสัญจร สะดวก รวดเร็ว ปลอดภัย	กองช่าง

รายละเอียดโครงการพัฒนา
แผนพัฒนาท้องถิ่น (พ.ศ. 2566 – 2570)
องค์การบริหารส่วนตำบลหนองหล่ม

ยุทธศาสตร์จังหวัดที่ ข้อ 2

ยุทธศาสตร์การพัฒนาของ อปท ในเขตจังหวัดที่ 1

1.ยุทธศาสตร์การพัฒนา ด้านโครงสร้างพื้นฐาน

1.1 แผนงานอุตสาหกรรมและการโยธา งานก่อสร้าง

ที่	โครงการ/กิจกรรม	วัตถุประสงค์	เป้าหมาย (ผลผลิตของ โครงการ)	งบประมาณ					ตัวชี้วัด	ผลที่คาดว่าจะได้รับ	หน่วยงาน รับผิดชอบ
				2566	2567	2568	2569	2570			
37	โครงการปรับปรุงระบบประปาหมู่บ้าน บ้านหลังก้าน หมู่ที่3 โดยการปรับเปลี่ยนท่อส่งน้ำใหม่ ความยาวรวม 5,344 ม. (รายละเอียดตามปริมาณและแบบแปลนที่กำหนด) งบประมาณ 580,000_บาท	เพื่อบรรเทาความเดือดร้อนของประชาชน	โดยการปรับเปลี่ยนท่อส่งน้ำใหม่ ความยาวรวม 5,344 ม. (รายละเอียดตามปริมาณและแบบแปลนที่กำหนด)	580,000	-	-	-	-	วางท่อประปาหมู่บ้าน จำนวน เมตร	แก้ไขปัญหา ระบบ ประปา	กองช่าง

รายละเอียดโครงการพัฒนา
แผนพัฒนาท้องถิ่น (พ.ศ. 2566 – 2570)
องค์การบริหารส่วนตำบลหนองหล่ม

ยุทธศาสตร์จังหวัดที่ ข้อ 2

ยุทธศาสตร์การพัฒนาของ อปท ในเขตจังหวัดที่ 1

1.ยุทธศาสตร์การพัฒนา ด้านโครงสร้างพื้นฐาน

1.1 แผนงานอุตสาหกรรมและการโยธา งานก่อสร้าง

ที่	โครงการ/กิจกรรม	วัตถุประสงค์	เป้าหมาย (ผลผลิตของ โครงการ)	งบประมาณ					ตัวชี้วัด	ผลที่คาดว่าจะ ได้รับ	หน่วยงาน รับผิดชอบ
				2566	2567	2568	2569	2570			
38	โครงการก่อสร้างรางระบายน้ำ คสล. หมู่ ๓ บ้านหลังก้าน (ขอยบ้านผู้ใหญ่บ้าน)	เพื่อแก้ไขปัญหา ท่วมขังถนนบ้านเรือน ราษฎร	ขนาดภายในกว้าง 0.30x0.30 เมตร ความยาวรวม 172 เมตร (ขอยบ้านผู้ใหญ่บ้าน) พิกัดเริ่มต้น 18.343115°, 99.397292° พิกัดสิ้นสุด 18.342160°, 99.396217°		370,000				ทางระบาย น้ำมาตรฐาน	แก้ไขปัญหา ท่วมถนน บ้านเรือนราษฎร	กองช่าง
39	โครงการก่อสร้างถนนคอนกรีต เสริมเหล็ก หมู่ 3 บ้านหลังก้าน (บริเวณตรงข้ามที่ทำการ ผู้ใหญ่บ้าน)	เพื่อให้ประชาชนได้มีถนน สำหรับการคมนาคม ได้สะดวก ปลอดภัย	ขนาดกว้าง 4.00 เมตร หนา 0.15 ซม. ยาว 300 เมตร หรือ คิดเป็นพื้นที่ไม่น้อยกว่า 1,200 ตร.ม. บริเวณตรงข้ามที่ทำการ ผู้ใหญ่บ้าน พิกัดเริ่มต้น 18.342451°, 99.396568	-	-	750,000	-	-	มีเส้นทางที่ เป็นมาตรฐาน เพิ่มขึ้น	การสัญจร สะดวก รวดเร็ว ปลอดภัย	กองช่าง
40	โครงการก่อสร้างถนนคอนกรีต เสริมเหล็ก หมู่ 3 บ้านหลังก้าน (บริเวณทางเข้าประปาหน้าวัด หลังก้าน)	เพื่อให้ประชาชนได้มีถนน สำหรับการคมนาคม ได้สะดวก ปลอดภัย	ขนาดกว้าง 3.50 เมตร หนา 0.15 ซม. ยาว 20 เมตร หรือ คิดเป็นพื้นที่ไม่น้อยกว่า 70 ตร. ม. บริเวณทางเข้าประปาหน้า วัดหลังก้าน พิกัดเริ่มต้น 18.346558°, 99.394043° พิกัดสิ้นสุด 18.346530°, 99.393873°	45,000	-	-	-	-	มีเส้นทางที่ เป็นมาตรฐาน เพิ่มขึ้น	การสัญจร สะดวก รวดเร็ว ปลอดภัย	กองช่าง
41	โครงการเสริมผิวจราจรแอสฟัลท์ ติกคอนกรีต หมู่ 3 บ้านหลังก้าน (บริเวณบ้านเลขที่ 132- บ้านเลขที่116/8)	เพื่อให้ประชาชนได้มีถนน สำหรับการคมนาคม ได้สะดวก ปลอดภัย	ขนาดกว้าง 3.80 เมตร หนา 0.04 ซม. ยาว 393 เมตร หรือ คิดเป็นพื้นที่ไม่น้อยกว่า 1,493.40 ตร.ม. บริเวณ บ้านเลขที่ 132-บ้านเลขที่ 116/8 พิกัดเริ่มต้น 18.342059°, 99.398086° พิกัดสิ้นสุด 18.341315°, 99.398173°	-	560,000	-	-	-	มีเส้นทางที่ เป็นมาตรฐาน เพิ่มขึ้น	การสัญจร สะดวก รวดเร็ว ปลอดภัย	กองช่าง

รายละเอียดโครงการพัฒนา
แผนพัฒนาท้องถิ่น (พ.ศ. 2566 – 2570)
องค์การบริหารส่วนตำบลหนองหล่ม

ยุทธศาสตร์จังหวัดที่ ข้อ 2

ยุทธศาสตร์การพัฒนาของ อปท ในเขตจังหวัดที่ 1

1.ยุทธศาสตร์การพัฒนา ด้านโครงสร้างพื้นฐาน

1.1 แผนงานอุตสาหกรรมและการโยธา งานก่อสร้าง

ที่	โครงการ/กิจกรรม	วัตถุประสงค์	เป้าหมาย (ผลผลิตของ โครงการ)	งบประมาณ					ตัวชี้วัด	ผลที่คาดว่าจะได้รับ	หน่วยงาน รับผิดชอบ
				2566	2567	2568	2569	2570			
42	โครงการก่อสร้างถนน คสล. เลียบแม่น้ำดิบ บ้านแม่ยิง	เพื่อให้ประชาชนได้มีถนน สำหรับการคมนาคม ขนส่งผลผลิตทางการ เกษตร	ขนาดผิวจราจรกว้าง 4.00 ม. หน้า 0.15 ม. ยาว 180 ม.		420,000				มีเส้นทางที่ เป็นมาตรฐาน เพิ่มขึ้น	การขนส่งผลผลิต ทางการเกษตร การสัญจรสะดวก รวดเร็ว ปลอดภัย	กองช่าง
43	โครงการก่อสร้างรางระบาย น้ำภายในหมู่บ้าน ซอย ผู้ช่วยชีวิตการณ	เพื่อแก้ไขปัญหาท่วมขัง ถนนบ้านเรือนราษฎร	กว้าง 0.30 ม. ลึก 0.3-0.6 ม ความยาว รวม 110 ม.	214,500					ทางระบายน้ำ มาตรฐาน	แก้ไขปัญหา ท่วมถนน บ้านเรือนราษฎร	กองช่าง
44	โครงการขุดลอกห้วยน้ำดิบ	เพื่อบรรเทาภัยแล้งและ แก้ไขปัญหาท่วมในฤดู ฝน	กว้าง 6 ม. ยาว 900 ม. ลึก 1ม.				600,000		มีน้ำดังเดิม	แก้ไขปัญหา ท่วม/ภัยแล้ง	กองช่าง
45	โครงการขุดลอกเหมือง หุ้ง เฮือง บริเวณชนประทาน หมู่ 4 บ้านแม่ยิง	เพื่อมีน้ำใช้เพื่อการเกษตร	กว้าง 0.3 ม. ยาว 770 ม. ลึก 1ม.				250,000		มีลำเหมืองใช้ ประโยชน์ การเกษตร	มีน้ำใช้เพื่อ การเกษตร	กองช่าง

รายละเอียดโครงการพัฒนา
แผนพัฒนาท้องถิ่น (พ.ศ. 2566 – 2570)
องค์การบริหารส่วนตำบลหนองหล่ม

ยุทธศาสตร์จังหวัดที่ ข้อ 2

ยุทธศาสตร์การพัฒนาของ อปท ในเขตจังหวัดที่ 1

1.ยุทธศาสตร์การพัฒนา ด้านโครงสร้างพื้นฐาน

1.1 แผนงานอุตสาหกรรมและการโยธา งานก่อสร้าง

ที่	โครงการ/กิจกรรม	วัตถุประสงค์	เป้าหมาย (ผลผลิตของ โครงการ)	งบประมาณ					ตัวชี้วัด	ผลที่คาดว่าจะ ได้รับ	หน่วยงาน รับผิดชอบ
				2566	2567	2568	2569	2570			
46	โครงการก่อสร้างรางระบายน้ำ คสล. หมู่ 4 บ้านแม่ยิง (บ้านบุญ เสริม-ผู้ใหญ่-ศรีวิชัย) พิกัดเริ่มต้น 543268.63 ม. ตะวันออก, 2028673.25 ม. เหนือ, พิกัดสิ้นสุด 543279.36 ม. ตะวันออก, 2028768.11 ม. เหนือ	เพื่อแก้ไขปัญหาน้ำท่วมขัง ถนนบ้านเรือนราษฎร	ขนาดภายในกว้าง 0.50 ม. ลึก 0.50 ม ยาว 97 ม.พร้อม ชุดลอกลำเหมืองเดิม (บ้าน บุญเสริม-ผู้ใหญ่-ศรีวิชัย) พิกัดเริ่มต้น 543268.63 ม. ตะวันออก, 2028673.25 ม. เหนือ, พิกัดสิ้นสุด 543279.36 ม. ตะวันออก, 2028768.11 ม. เหนือ	330,000	-	-	-	-	ทางระบายน้ำ มาตรฐาน	แก้ไขปัญหา น้ำท่วมถนน บ้านเรือน ราษฎร	กองช่าง

รายละเอียดโครงการพัฒนา
แผนพัฒนาท้องถิ่น (พ.ศ. 2566 – 2570)
องค์การบริหารส่วนตำบลหนองหล่ม

ยุทธศาสตร์จังหวัดที่ ข้อ 2

ยุทธศาสตร์การพัฒนาของ อปท ในเขตจังหวัดที่ 1

1.ยุทธศาสตร์การพัฒนา ด้านโครงสร้างพื้นฐาน

1.1 แผนงานอุตสาหกรรมและการโยธา งานก่อสร้าง

ที่	โครงการ/กิจกรรม	วัตถุประสงค์	เป้าหมาย (ผลผลิตของ โครงการ)	งบประมาณ					ตัวชี้วัด	ผลที่คาดว่าจะ ได้รับ	หน่วยงาน รับผิดชอบ
				2566	2567	2568	2569	2570			
47	โครงการก่อสร้างทางระบายน้ำบริเวณถนนเข้าหมู่บ้านที่ดินนายสิน มะโมสม บ้านหนองหล่ม	เพื่อแก้ไขปัญหาน้ำท่วมขังถนนบ้านเรือนราษฎร	ฝายปูน ขนาดภายในกว้าง 0.50 x 0.50 ม. ลึก 0.50-0.60 ม. ความยาวรวม 80 ม.				150,000		ทางระบายน้ำมาตรฐาน	แก้ไขปัญหาน้ำท่วมถนนบ้านเรือนราษฎร	กองช่าง
47	โครงการเสริมผิวทางลูกรังบริเวณถนนเข้าพื้นที่การเกษตรหลังวัดหนองหล่ม	เพื่อให้ประชาชนได้มีถนนสำหรับการคมนาคมขนส่งผลผลิตทางการเกษตร	ขนาดผิวจราจรกว้าง 3.00 ม. หนา 0.30 ม. ยาว 300 ม..				70,000		มีเส้นทางที่เป็นมาตรฐานเพิ่มขึ้น	การขนส่งผลผลิต การเกษตร การสัญจรสะดวก รวดเร็ว ปลอดภัย	กองช่าง
49	โครงการเสริมผิวทางลูกรังบริเวณถนนเข้าพื้นที่การเกษตรข้างป่าช้าหมู่ 5 บ้านหนองหล่ม	เพื่อให้ประชาชนได้มีถนนสำหรับการคมนาคมขนส่งผลผลิตทางการเกษตร	กว้าง 5.00 ม. หนา 0.20-0.60 ม. ความยาวรวม 922 ม. หรือคิดเป็นพื้นที่ไม่น้อยกว่า 4,610 ตรม.				495,000		มีเส้นทางที่เป็นมาตรฐานเพิ่มขึ้น	การขนส่งผลผลิต การเกษตร การสัญจรสะดวก รวดเร็ว ปลอดภัย	กองช่าง
50	โครงการก่อสร้าง ลานคสล. บริเวณป่าช้าบ้านหนองหล่ม	เพื่อใช้กิจกรรมงานศพของหมู่บ้าน	พื้นที่ไม่น้อยกว่า 1,600 ตร.ม. หนา 0.10 ม.	610,000					พื้นที่ไม่น้อยกว่า 1,600 ตร.ม. หนา 0.10 ม.	มีลาน คสล.ใช้จัดกิจกรรมงานศพ	กองช่าง

รายละเอียดโครงการพัฒนา
แผนพัฒนาท้องถิ่น (พ.ศ. 2566 – 2570)
องค์การบริหารส่วนตำบลหนองหล่ม

ยุทธศาสตร์จังหวัดที่ ข้อ 2

ยุทธศาสตร์การพัฒนาของ อปท ในเขตจังหวัดที่ 1

1.ยุทธศาสตร์การพัฒนา ด้านโครงสร้างพื้นฐาน

1.1 แผนงานอุตสาหกรรมและการโยธา งานก่อสร้าง

ที่	โครงการ/กิจกรรม	วัตถุประสงค์	เป้าหมาย (ผลผลิตของ โครงการ)	งบประมาณ					ตัวชี้วัด	ผลที่คาดว่าจะ ได้รับ	หน่วยงาน รับผิดชอบ
				2566	2567	2568	2569	2570			
51	โครงการปรับปรุงท่อน้ำ จำนวน 3 จุด 1.หน้าป่าช้า 2.หลังป่าช้า 3.บริเวณที่ออกกำลังกาย หมู่บ้านหนองหล่ม	เพื่อช่วยระบายน้ำท่วมขัง	ท่อขนาด 60 และ ขนาด 100					80,000	ระบายน้ำ ท่วม	การระบายน้ำ ท่วมขัง	กองช่าง

รายละเอียดโครงการพัฒนา
แผนพัฒนาท้องถิ่น (พ.ศ. 2566 – 2570)
องค์การบริหารส่วนตำบลหนองหล่ม

ยุทธศาสตร์จังหวัดที่ ข้อ 2

ยุทธศาสตร์การพัฒนาของ อปท ในเขตจังหวัดที่ 1

1.ยุทธศาสตร์การพัฒนา ด้านโครงสร้างพื้นฐาน

1.1 แผนงานอุตสาหกรรมและการโยธา งานก่อสร้าง

ที่	โครงการ/กิจกรรม	วัตถุประสงค์	เป้าหมาย (ผลผลิตของ โครงการ)	งบประมาณ					ตัวชี้วัด	ผลที่คาดว่าจะได้รับ	หน่วยงาน รับผิดชอบ
				2566	2567	2568	2569	2570			
52	โครงการเสริมผิวถนน แอสฟัลท์ ดิกคอนกรีต ขนาดกว้าง 3.80 เมตร ยาว 310.00 เมตร หนา 0.04 เมตร หรือพื้นที่ไม่น้อยกว่า 1,178.00 ตารางเมตร (ตามแบบมาตรฐานงานทางสำหรับ อปท. กรมทางหลวงชนบท) งบประมาณ ๓๑๒,๐๐๐ บาท สถานที่ก่อสร้าง ถนนภายในหมู่บ้าน หมู่ ๕ บ้านหนองหล่ม ตำบลหนองหล่ม อำเภอลำดวน จังหวัดลำปาง พิกัดสายทางเริ่มต้น ๕๔๒๒๓๕ ม. ตะวันออก , ๒๐๒๗๔๙๙ ม. เหนือ ถึงพิกัดสิ้นสุด ๕๔๒๔๗๐ ม. ตะวันออก , ๒๐๒๗๓๒๔ ม. เหนือ	เพื่อให้ประชาชนได้มีถนนสำหรับการคมนาคมได้สะดวก ปลอดภัย	ขนาดกว้าง 3.80 เมตร ยาว 310.00 เมตร หนา 0.04 เมตร หรือพื้นที่ไม่น้อยกว่า 1,178.00 ตารางเมตร (ตามแบบมาตรฐานงานทางสำหรับ อปท. กรมทางหลวงชนบท)	-	-	-	312,000	-	มีเส้นทางที่เป็นมาตรฐานเพิ่มขึ้น	การสัญจรสะดวก รวดเร็ว ปลอดภัย	กองช่าง

รายละเอียดโครงการพัฒนา
แผนพัฒนาท้องถิ่น (พ.ศ. 2566 – 2570)
องค์การบริหารส่วนตำบลหนองหล่ม

ยุทธศาสตร์จังหวัดที่ ข้อ 2

ยุทธศาสตร์การพัฒนาของ อปท ในเขตจังหวัดที่ 1

1.ยุทธศาสตร์การพัฒนา ด้านโครงสร้างพื้นฐาน

1.1 แผนงานอุตสาหกรรมและการโยธา งานก่อสร้าง

ที่	โครงการ/กิจกรรม	วัตถุประสงค์	เป้าหมาย (ผลผลิตของ โครงการ)	งบประมาณ					ตัวชี้วัด	ผลที่คาดว่าจะได้รับ	หน่วยงาน รับผิดชอบ
				2566	2567	2568	2569	2570			
53	โครงการเสริมผิวถนน แอสฟัลท์ติกคอนกรีต ขนาดกว้าง 3.80 เมตร ยาว 310.00 เมตร หนา 0.04 เมตร หรือพื้นที่ไม่น้อยกว่า 1,178.00 ตารางเมตร (ตามแบบมาตรฐานงานทางสำหรับ อปท. กรมทางหลวงชนบท) งบประมาณ 312,000 บาท สถานที่ก่อสร้าง ถนนเชื่อมหมู่บ้าน หมู่5 บ้านหนองหล่ม – หมู่6 บ้านหนองขาม ตำบลหนองหล่ม อำเภอห้างฉัตร จังหวัดลำปาง พิกัดสายทาง เริ่ม ต้น ๕๔๓๐๑๑ ม. ตะวันออก , ๒๐๒๗๑๑๑ ม. เหนือ ถึงพิกัดสายทางสิ้นสุด ๕๔๓๒๒๗ ม. ตะวันออก , ๒๐๒๗๒๓๘ ม. เหนือ	เพื่อให้ประชาชนได้มีถนน สำหรับการคมนาคม ได้สะดวก ปลอดภัย	ขนาดกว้าง 3.80 เมตร ยาว 310.00 เมตร หนา 0.04 เมตร หรือพื้นที่ไม่ น้อยกว่า 1,178.00 ตารางเมตร (ตามแบบ มาตรฐานงานทาง สำหรับ อปท. กรมทาง หลวงชนบท) งบประมาณ 312,000 บาท	312,000	-	-	-	-	มีเส้นทางที่ เป็นมาตรฐาน เพิ่มขึ้น	การสัญจร สะดวก รวดเร็ว ปลอดภัย	กองช่าง

รายละเอียดโครงการพัฒนา
แผนพัฒนาท้องถิ่น (พ.ศ. 2566 – 2570)
องค์การบริหารส่วนตำบลหนองหล่ม

ยุทธศาสตร์จังหวัดที่ ข้อ 2

ยุทธศาสตร์การพัฒนาของ อปท ในเขตจังหวัดที่ 1

1.ยุทธศาสตร์การพัฒนา ด้านโครงสร้างพื้นฐาน

1.1 แผนงานอุตสาหกรรมและการโยธา งานก่อสร้าง

ที่	โครงการ/กิจกรรม	วัตถุประสงค์	เป้าหมาย (ผลผลิตของ โครงการ)	งบประมาณ					ตัวชี้วัด	ผลที่คาดว่าจะ ได้รับ	หน่วยงาน รับผิดชอบ
				2566	2567	2568	2569	2570			
54	โครงการจัดซื้อวัสดุคัดเลือกหินคลุกพร้อมปรับเกลี่ยเรียบ เพื่อเสริมผิวถนนลูกรังเดิม (ทางเข้าพื้นที่การเกษตรหลัง อบต.) พิกัดเริ่มต้น 542111.56 ม. ตะวันออก, 2027618.22 ม. เหนือ, พิกัดสิ้นสุด 542189.51 ม. ตะวันออก, 2027359.00 ม. เหนือ	เพื่อให้ประชาชนได้มีถนน สำหรับการคมนาคม ได้สะดวก ปลอดภัย ขน ผลผลิตทางการเกษตร	โครงการจัดซื้อวัสดุคัดเลือกหินคลุกพร้อมปรับเกลี่ยเรียบ เพื่อเสริมผิวถนนลูกรังเดิม ปริมาตร ไม่น้อยกว่า 128 ลบ.ม. (ทางเข้าพื้นที่การเกษตรหลัง อบต.) พิกัดเริ่มต้น 542111.56 ม. ตะวันออก, 2027618.22 ม. เหนือ, พิกัดสิ้นสุด 542189.51 ม. ตะวันออก, 2027359.00 ม. เหนือ	70,000	-	-	-	-	หินคลุกปริมาตร ไม่น้อยกว่า 128 ลบ.ม.	การสัญจร สะดวก รวดเร็ว ปลอดภัย	กองช่าง
55	โครงการจัดซื้อวัสดุคัดเลือกลูกรังพร้อมปรับเกลี่ยเรียบ เพื่อ ซ่อมแซมถนนลูกรัง กลมหลุมบ่อ ปรับระดับ และเสริมผิว จราจร ปริมาตร ไม่น้อยกว่า 585 ลบ.ม. (ทางเข้าพื้นที่การเกษตรหลังสุสาน สาธารณะประโชชน์บ้านหนองหล่ม) พิกัดเริ่มต้น 542990.47 ม. ตะวันออก, 2026729.81 ม. เหนือ, พิกัดสิ้นสุด 542207.07 ม. ตะวันออก, 2026406.49 ม. เหนือ	เพื่อให้ประชาชนได้มีถนน สำหรับการคมนาคม ได้สะดวก ปลอดภัย ขน ผลผลิตทางการเกษตร	โครงการจัดซื้อวัสดุคัดเลือกลูกรังพร้อมปรับเกลี่ยเรียบ เพื่อ ซ่อมแซมถนนลูกรัง กลมหลุมบ่อ ปรับระดับ และเสริมผิวจราจร ปริมาตร ไม่น้อยกว่า 585 ลบ.ม. (ทางเข้าพื้นที่การเกษตรหลัง สุสานสาธารณะประโชชน์ บ้านหนองหล่ม) พิกัดเริ่มต้น 542990.47 ม. ตะวันออก, 2026729.81 ม. เหนือ, พิกัดสิ้นสุด 542207.07 ม. ตะวันออก, 2026406.49 ม. เหนือ	86,000	-	-	-	-	หินคลุกปริมาตร ไม่น้อยกว่า 585 ลบ.ม.	การสัญจร สะดวก รวดเร็ว ปลอดภัย	กองช่าง

รายละเอียดโครงการพัฒนา
แผนพัฒนาท้องถิ่น (พ.ศ. 2566 – 2570)
องค์การบริหารส่วนตำบลหนองหล่ม

ยุทธศาสตร์จังหวัดที่ ข้อ 2

ยุทธศาสตร์การพัฒนาของ อปท ในเขตจังหวัดที่ 1

1.ยุทธศาสตร์การพัฒนา ด้านโครงสร้างพื้นฐาน

1.1 แผนงานอุตสาหกรรมและการโยธา งานก่อสร้าง

ที่	โครงการ/กิจกรรม	วัตถุประสงค์	เป้าหมาย (ผลผลิตของ โครงการ)	งบประมาณ					ตัวชี้วัด	ผลที่คาดว่าจะ ได้รับ	หน่วยงาน รับผิดชอบ
				2566	2567	2568	2569	2570			
56	โครงการก่อสร้างห้องน้ำบริการ ประชาชนและผู้พิการ (สุสาน สาธารณะประโยชน์บ้านหนอง หล่ม)พิกัด 542927.17 ม. ตะวันออก, 2026783.81 ม. เหนือ	เพื่อบริการผู้พิการผู้สูงอายุและ ประชาชน	ขนาดกว้าง 3.90 ม. ยาว 9.00 ม. สูง 2.50 ม. พื้นที่ ทั้งหมด 35.10 ตร.ม. (สุสานสาธารณะ ประโยชน์บ้านหนองหล่ม) พิกัด 542927.17 ม. ตะวันออก, 2026783.81 ม. เหนือ	350,000	-	-	-	-	1 หลัง	สามารถบริการผู้ พิการผู้สูงอายุและ ประชาชน	กองช่าง

รายละเอียดโครงการพัฒนา
แผนพัฒนาท้องถิ่น (พ.ศ. 2566 – 2570)
องค์การบริหารส่วนตำบลหนองหล่ม

ยุทธศาสตร์จังหวัดที่ ข้อ 2

ยุทธศาสตร์การพัฒนาของ อปท ในเขตจังหวัดที่ 1

1.ยุทธศาสตร์การพัฒนา ด้านโครงสร้างพื้นฐาน

1.1 แผนงานอุตสาหกรรมและการโยธา งานก่อสร้าง

ที่	โครงการ/กิจกรรม	วัตถุประสงค์	เป้าหมาย (ผลผลิตของ โครงการ)	งบประมาณ					ตัวชี้วัด	ผลที่คาดว่าจะ ได้รับ	หน่วยงาน รับผิดชอบ
				2566	2567	2568	2569	2570			
57	โครงการก่อสร้างถนน คสล. ภายในหมู่บ้านหนองขาม (สายทางเลียบลำเหมือง ชลประทาน-สะพานบ้าน โปรง ,ช.บ้านเลขที่ 62และ ช.บ้านนายประเทือง)	เพื่อให้ประชาชนได้มีถนน สำหรับการคมนาคม ได้สะดวก	ขนาดกว้าง 4.00 ม. ยาว 1,600 ม. หนา 0.15 ม. หรือพื้นที่ ไม่น้อยกว่า 6,400 ตร.ม. พร้อมวางท่อ ระบายน้ำคอนกรีต				3,000,000		มีเส้นทางที่ เป็นมาตรฐาน เพิ่มขึ้น	การสัญจรสะดวก รวดเร็ว ปลอดภัย	กองช่าง
58	โครงการก่อสร้างถนนลูกรัง สายบ้านโปรงเลียบลำเหมือง ชลประทานถึงฝายหนอง หล่ม	เพื่อให้ประชาชนได้มีถนน สำหรับการคมนาคม ขนส่งผลผลิตการเกษตร	ขนาดกว้าง 4.00 ม. หนา 0.30 -0.60 ม. ยาว 300 เมตร หรือ ปริมาณลูกรังไม่น้อย กว่า 720 ลบ.ม. (ยุบตัวอัดแน่น) พร้อมวางท่อระบาย น้ำ คสล.				216,000		มีเส้นทางที่ เป็นมาตรฐาน เพิ่มขึ้น	การขนส่งผลผลิต ทางการเกษตร การสัญจรสะดวก รวดเร็ว ปลอดภัย	กองช่าง
59	โครงการก่อสร้างทางระบาย น้ำ คอนกรีต (ลำเหมือง สาธารณะ – สระหนองขาม)	เพื่อแก้ไขปัญหาท่วมขัง ถนน บ้านเรือนราษฎร	ขนาดกว้าง 0.50 - 0.80 ม. ยาว 400 ม.					600,000	ทางระบายน้ำ มาตรฐาน	แก้ไขปัญหา ท่วมถนน บ้านเรือนราษฎร	กองช่าง

รายละเอียดโครงการพัฒนา
แผนพัฒนาท้องถิ่น (พ.ศ. 2566 – 2570)
องค์การบริหารส่วนตำบลหนองหล่ม

ยุทธศาสตร์จังหวัดที่ ข้อ 2

ยุทธศาสตร์การพัฒนาของ อปท ในเขตจังหวัดที่ 1

1.ยุทธศาสตร์การพัฒนา ด้านโครงสร้างพื้นฐาน

1.1 แผนงานอุตสาหกรรมและการโยธา งานก่อสร้าง

ที่	โครงการ/กิจกรรม	วัตถุประสงค์	เป้าหมาย (ผลผลิตของ โครงการ)	งบประมาณ					ตัวชี้วัด	ผลที่คาดว่าจะได้รับ	หน่วยงาน รับผิดชอบ
				2566	2567	2568	2569	2570			
60	โครงการก่อสร้างถนนลูกรัง สายบ้านแม่ยิง – ห้วยตา แสงสายเก่า บ้านหนองขาม	เพื่อให้ประชาชนได้มีถนน สำหรับการคมนาคม ขนส่งผลผลิตทางการ เกษตร	ขนาดกว้าง 5.00 ม. ยาว 2,000 ม. หนา 0.30-0.60 ม. หรือ ปริมาณลูกรังไม่น้อย กว่า 6,000 ลบ.ม. (ยุบตัวอัดแน่น) พร้อม งานวางท่อระบายน้ำ คสล.			1,800,000			มีเส้นทางที่เป็น มาตรฐาน เพิ่มขึ้น	ขนส่งผลผลิต ทางการ เกษตรการ สัญจรสะดวก รวดเร็ว ปลอดภัย	กองช่าง
61	โครงการเทลาน คสล. บริเวณหน้าวัดหนองขาม	เพื่อใช้ในการออกกำลัง กายกิจกรรมต่างๆ	พื้นที่ไม่น้อยกว่า 500 ตร.ม. หนา 0.125 ม.				200,000		พื้นที่ลาน 500 ตร.ม.	ออกกำลังกาย และจัด กิจกรรมอื่นๆ	กองช่าง

รายละเอียดโครงการพัฒนา
แผนพัฒนาท้องถิ่น (พ.ศ. 2566 – 2570)
องค์การบริหารส่วนตำบลหนองหล่ม

ยุทธศาสตร์จังหวัดที่ ข้อ 2

ยุทธศาสตร์การพัฒนาของ อปท ในเขตจังหวัดที่ 1

1.ยุทธศาสตร์การพัฒนา ด้านโครงสร้างพื้นฐาน

1.1 แผนงานอุตสาหกรรมและการโยธา งานก่อสร้าง

ที่	โครงการ/กิจกรรม	วัตถุประสงค์	เป้าหมาย (ผลผลิตของ โครงการ)	งบประมาณ					ตัวชี้วัด	ผลที่คาดว่าจะได้รับ	หน่วยงาน รับผิดชอบ
				2566	2567	2568	2569	2570			
62	โครงการก่อสร้างระบบประปา โดยการก่อสร้างหอดังสูง ขนาด 10 ลบ.ม. (ถังไฟเบอร์กลาส ขนาด 25 ลบ.ม. จำนวน 4 ลูก) พร้อมเจาะบ่อบาดาล ขนาดบ่อ เส้นผ่าศูนย์กลาง 6 นิ้วความลึก 100 เมตร (ท่อเหล็ก BS-M มอก. 277 – 2532 ประเภท 2) พร้อม ติดตั้งปั้มน้ำขับเคลื่อนอัตโนมัติ (รายละเอียดและปริมาณตาม แบบแปลน) งบประมาณ 695,000 บาท สถานที่ก่อสร้าง บริเวณที่สาธารณะประโยชน์ ด้านหลังสนามกีฬาเฉลิมพระ เกียรติ	เพื่อให้ประชาชนได้ใช้ ประโชยชน์บรรเทาภัยแล้ง	โครงการก่อสร้างระบบ ประปา โดยการก่อสร้าง หอดังสูง ขนาด 10 ลบ. ม. (ถังไฟเบอร์กลาส ขนาด 25 ลบ.ม. จำนวน 4 ลูก) พร้อม เจาะบ่อบาดาล ขนาด บ่อเส้นผ่าศูนย์กลาง 6 นิ้วความลึก 100 เมตร (ท่อเหล็ก BS-M มอก. 277 – 2532 ประเภท 2) พร้อมติดตั้งปั้มน้ำขับ เม อ ร ส ชิ เ บ้ ล (รายละเอียดและ ปริมาณตามแบบแปลน)	694,000	-	-	-	-	โดยการก่อสร้าง หอดังสูง ขนาด 10 ลบ.ม. (ถังไฟ เบอร์กลาส ขนาด 25 ลบ.ม. จำนวน 4 ลูก)	แก้ไขปัญหา ภัยแล้ง	กองช่าง

รายละเอียดโครงการพัฒนา
แผนพัฒนาท้องถิ่น (พ.ศ. 2566 – 2570)
องค์การบริหารส่วนตำบลหนองหล่ม

ยุทธศาสตร์จังหวัดที่ ข้อ 2

ยุทธศาสตร์การพัฒนาของ อปท. ในเขตจังหวัดที่ 1

1.ยุทธศาสตร์การพัฒนา ด้านโครงสร้างพื้นฐาน

1.1 แผนงานอุตสาหกรรมและการโยธา งานก่อสร้าง

ที่	โครงการ/กิจกรรม	วัตถุประสงค์	เป้าหมาย (ผลผลิตของ โครงการ)	งบประมาณ					ตัวชี้วัด	ผลที่คาดว่าจะได้รับ	หน่วยงาน รับผิดชอบ
				2566	2567	2568	2569	2570			
63	โครงการเสริมผิวถนน แอสฟัลท์ติกคอนกรีต ขนาดกว้าง 3.80 เมตร ยาว 690.00 เมตร หนา 0.04 เมตร หรือพื้นที่ไม่น้อยกว่า 2,622.๐๐ ตารางเมตร (ตามแบบมาตรฐานงานทางสำหรับอปท. กรมทางหลวงชนบท) งบประมาณ 681,700บาท สถานที่ก่อสร้าง ถนนภายในหมู่บ้าน ม.6 บ้านหนองขาม จุดเริ่มต้น ซอยบ้านเลขที่ 28 – เลียบสนามกีฬาเฉลิมพระเกียรติ เชื่อมทางแยกถนน รพ.สต.หนองขาม	เพื่อให้ประชาชนได้มีถนนสำหรับการคมนาคมได้สะดวก ปลอดภัย	ขนาดกว้าง 3.80 เมตร ยาว 690.00 เมตร หนา 0.04 เมตร หรือพื้นที่ไม่น้อยกว่า 2,622.๐๐ ตารางเมตร (ตามแบบมาตรฐานงานทางสำหรับ อปท. กรมทางหลวงชนบท)	618,700	-	-	-	-	มีเส้นทางที่เป็นมาตรฐานเพิ่มขึ้น	การสัญจรสะดวก รวดเร็ว ปลอดภัย	กองช่าง

รายละเอียดโครงการพัฒนา
แผนพัฒนาท้องถิ่น (พ.ศ. 2566 – 2570)
องค์การบริหารส่วนตำบลหนองหล่ม

ยุทธศาสตร์จังหวัดที่ ข้อ 2

ยุทธศาสตร์การพัฒนาของ อปท ในเขตจังหวัดที่ 1

1.ยุทธศาสตร์การพัฒนา ด้านโครงสร้างพื้นฐาน

1.1 แผนงานอุตสาหกรรมและการโยธา งานก่อสร้าง

ที่	โครงการ/กิจกรรม	วัตถุประสงค์	เป้าหมาย (ผลผลิตของ โครงการ)	งบประมาณ					ตัวชี้วัด	ผลที่คาดว่าจะได้รับ	หน่วยงาน รับผิดชอบ
				2566	2567	2568	2569	2570			
64	ขุดสระ ค่าขุดดินด้วยเครื่องจักรงานชลประทาน ราคาน้ำมัน 27 – 27.99 บาท ราคาต่อหน่วย 17.81 บาท F 1.3375 โครงการขุดสระเก็บน้ำเพื่อใช้ในอุปโภคและการเกษตร ขนาด 40.00 ม. ยาว 60.00 ม. ลึก 2.95 ม. งบประมาณ 200,000 บาท สถานที่ก่อสร้าง ที่สาธารณประโยชน์ หมู่ 6 บ้านหนองขาม บริเวณด้านหลังสนามกีฬาเฉลิมพระเกียรติ	เพื่อให้ประชาชนได้ใช้ประโยชน์บรรเทาภัยแล้ง	กว้าง 40 ม.ยาว 60 ม. ลึก 2.95 ม.	200,000	-	-	-	-	มีสระน้ำบรรเทาภัยแล้ง	แก้ไขปัญหากล้ง	กองช่าง

รายละเอียดโครงการพัฒนา
แผนพัฒนาท้องถิ่น (พ.ศ. 2566 – 2570)
องค์การบริหารส่วนตำบลหนองหล่ม

ยุทธศาสตร์จังหวัดที่ ข้อ 2

ยุทธศาสตร์การพัฒนาของ อปท ในเขตจังหวัดที่ 1

1.ยุทธศาสตร์การพัฒนา ด้านโครงสร้างพื้นฐาน

1.1 แผนงานอุตสาหกรรมและการโยธา งานก่อสร้าง

ที่	โครงการ/กิจกรรม	วัตถุประสงค์	เป้าหมาย (ผลผลิตของ โครงการ)	งบประมาณ					ตัวชี้วัด	ผลที่คาดว่าจะ ได้รับ	หน่วยงาน รับผิดชอบ
				2566	2567	2568	2569	2570			
65	โครงการก่อสร้างถนนคอนกรีตเสริม หูมู่ 6 บ้านหนองขาม (ช.บ้านนายดวงจันทร์ คำไม้) พิกัดเริ่มต้น 543769.88 ม. ตะวันออก, 2027327.19 ม. เหนือ, พิกัดสิ้นสุด 543747.94 ม. ตะวันออก, 2027336.36 ม. เหนือ	เพื่อให้ประชาชนได้มีถนน สำหรับการคมนาคม ได้สะดวก ปลอดภัย	ขนาดกว้าง 2.00 เมตร ยาว 23 เมตร หนา 0.15 ซม. หรือคิดเป็นพื้นที่ไม่น้อยกว่า 46 ตร.ม. (ช.บ้านนายดวงจันทร์ คำไม้) พิกัดเริ่มต้น 543769.88 ม. ตะวันออก, 2027327.19 ม. เหนือ, พิกัดสิ้นสุด 543747.94 ม. ตะวันออก, 2027336.36 ม. เหนือ	30,000	-	-	-	-	มีเส้นทางที่ เป็นมาตรฐาน เพิ่มขึ้น	การสัญจร สะดวก รวดเร็ว ปลอดภัย	กองช่าง
66	โครงการเสริมผิวถนน แอสฟัลต์ติก คอนกรีต หูมู่ 6 บ้านหนองขาม (ช.ประปาหมู่บ้าน) พิกัดเริ่มต้น 543864.99 ม. ตะวันออก, 2026951.89 ม. เหนือ พิกัดสิ้นสุด 543894.15 ม. ตะวันออก, 2027151.51 ม. เหนือ	เพื่อให้ประชาชนได้มีถนน สำหรับการคมนาคม ได้สะดวก ปลอดภัย	ขนาดกว้าง 3.80 เมตร ยาว 198 เมตร หนา 0.04 เมตร หรือพื้นที่ไม่น้อยกว่า 752.40 ตารางเมตร (ช.ประปาหมู่บ้าน) พิกัดเริ่มต้น 543864.99 ม. ตะวันออก, 2026951.89 ม. เหนือ พิกัดสิ้นสุด 543894.15 ม. ตะวันออก, 2027151.51 ม. เหนือ	285,000	-	-	-	-	มีเส้นทางที่ เป็นมาตรฐาน เพิ่มขึ้น	การสัญจร สะดวก รวดเร็ว ปลอดภัย	กองช่าง
67	โครงการก่อสร้างรางระบายน้ำ คสล. หูมู่ 6 บ้านหนองขาม(สายทางบ้านนาย อินตา มโนสม) พิกัดเริ่มต้น 544014.63 ม. ตะวันออก, 2027328.63 ม. เหนือ, พิกัดสิ้นสุด 543895.18 ม. ตะวันออก, 2027347.17 ม. เหนือ	เพื่อแก้ไขปัญหา น้ำท่วมขัง ถนน บ้านเรือนราษฎร	ขนาดภายในกว้าง 0.50 ม. ลึก 0.50 ม ยาว 124 ม. (สายทาง บ้านนายอินตา มโนสม)พิกัด เริ่มต้น 544014.63 ม. ตะวันออก, 2027328.63 ม. เหนือ, พิกัดสิ้นสุด 543895.18 ม. ตะวันออก, 2027347.17 ม. เหนือ	-	380,000	-	-	-	ทางระบายน้ำ มาตรฐาน	แก้ไขปัญหา น้ำท่วมถนน บ้านเรือน ราษฎร	กองช่าง

รายละเอียดโครงการพัฒนา
แผนพัฒนาท้องถิ่น (พ.ศ. 2566 – 2570)
องค์การบริหารส่วนตำบลหนองหล่ม

ยุทธศาสตร์จังหวัดที่ ข้อ 2

ยุทธศาสตร์การพัฒนาของ อปท ในเขตจังหวัดที่ 1

1.ยุทธศาสตร์การพัฒนา ด้านโครงสร้างพื้นฐาน

1.1 แผนงานอุตสาหกรรมและการโยธา งานก่อสร้าง

ที่	โครงการ/กิจกรรม	วัตถุประสงค์	เป้าหมาย (ผลผลิตของ โครงการ)	งบประมาณ					ตัวชี้วัด	ผลที่คาดว่าจะ ได้รับ	หน่วยงาน รับผิดชอบ
				2566	2567	2568	2569	2570			
68	โครงการจัดซื้อวัสดุคัดเลือกลูกรังพร้อมปรับเกลี่ยเรียบ เพื่อ ซ่อมแซมถนนลูกรัง กลบหลุมบ่อ ปรับระดับและเสริมผิวจราจร (สายทางเข้าพื้นที่การเกษตรหลังวัดหนองหล่ม) พิกัดเริ่มต้น 542605.22 ม. ตะวันออก, 2027594.92 ม. เหนือ, พิกัดสิ้นสุด 542890.86 ม. ตะวันออก, 2027509.72 ม. เหนือ	เพื่อให้ประชาชนได้มีถนนสำหรับใช้ในการคมนาคมขนส่งผลผลิตทางการเกษตร	โครงการจัดซื้อวัสดุคัดเลือกลูกรังพร้อมปรับเกลี่ยเรียบ เพื่อซ่อมแซมถนนลูกรัง กลบหลุมบ่อ ปรับระดับ และเสริมผิวจราจร ปริมาตร ไม่น้อยกว่า 936 ลบ.ม. (สายทางเข้าพื้นที่การเกษตรหลังวัดหนองหล่ม) พิกัดเริ่มต้น 542605.22 ม. ตะวันออก, 2027594.92 ม. เหนือ, พิกัดสิ้นสุด 542890.86 ม. ตะวันออก, 2027509.72 ม. เหนือ	140,000	-	-	-	-	มีเส้นทางที่เป็นมาตรฐานเพิ่มขึ้น	ขนส่งผลผลิตทางการเกษตรการสัญจรสะดวกรวดเร็วปลอดภัย	กองช่าง
69	โครงการก่อสร้างฝายน้ำล้น (ลำห้วยแม่ยิงเลย พระธาตุแม่ยิง) พิกัด 543600.36 ม. ตะวันออก, 2028192.01 ม. เหนือ	เพื่อให้มีน้ำใช้ในการเกษตรตลอดปี	โครงการก่อสร้างฝายน้ำล้นสันฝายสูง 1.50 ม. ขนาดกว้าง 14.00 เมตร (ลำห้วยแม่ยิงเลยพระธาตุแม่ยิง) พิกัด 543600.36 ม. ตะวันออก, 2028192.01 ม. เหนือ	-	-	800,000	-	-	1 แห่ง	มีน้ำใช้ในการเกษตรตลอดปี	กองช่าง

รายละเอียดโครงการพัฒนา
แผนพัฒนาท้องถิ่น (พ.ศ. 2566 – 2570)
องค์การบริหารส่วนตำบลหนองหล่ม

ยุทธศาสตร์จังหวัดที่ ข้อ 2

ยุทธศาสตร์การพัฒนาของ อปท ในเขตจังหวัดที่ 1

1.ยุทธศาสตร์การพัฒนา ด้านโครงสร้างพื้นฐาน

1.1 แผนงานอุตสาหกรรมและการโยธา งานก่อสร้าง

ที่	โครงการ/กิจกรรม	วัตถุประสงค์	เป้าหมาย (ผลผลิตของ โครงการ)	งบประมาณ					ตัวชี้วัด	ผลที่คาดว่าจะ ได้รับ	หน่วยงาน รับผิดชอบ
				2566	2567	2568	2569	2565			
70	โครงการก่อสร้างถนน คสล.ภายในหมู่บ้าน หัวทุ่ง บริเวณนายณรงค์ ตา สุวรรณ	เพื่อให้ประชาชนได้มีถนน สำหรับการคมนาคม ได้สะดวก	ก่อสร้างถนน คสล. ขนาดกว้าง 4.00 ม. ยาว 825 ม. หนา 0.15 ม.	1,650,000					มีเส้นทางที่ เป็นมาตรฐาน เพิ่มขึ้น	การสัญจร สะดวก รวดเร็ว ปลอดภัย	กองช่าง
71	โครงการก่อสร้างถนน คอนกรีตเสริมเหล็ก ภายในหมู่บ้านหัวทุ่ง (หลังบ้านเสกสรร)	เพื่อให้ประชาชนได้มีถนน สำหรับการคมนาคม ได้สะดวก	กว้าง 4.00 ม. หนา 0.15 ม. ความยาว 250 ม. หรือคิดเป็น พื้นที่รวมไม่น้อยกว่า 1,000 ตร.ม.	475,300					มีเส้นทางที่ เป็นมาตรฐาน เพิ่มขึ้น	การสัญจร สะดวก รวดเร็ว ปลอดภัย	กองช่าง
72	โครงการขุดลอกทาง ระบายน้ำทั้งลำเหมือง หนองลาว บ้านหัวทุ่ง	เพื่อแก้ไขปัญหาลำเหมือง อุดตัน	ความยาว 315 ม.	70,000					ทางระบายน้ำ มาตรฐาน	น้ำลำเหมืองไหล สะดวก	กองช่าง

รายละเอียดโครงการพัฒนา
แผนพัฒนาท้องถิ่น (พ.ศ. 2566 – 2570)
องค์การบริหารส่วนตำบลหนองหล่ม

ยุทธศาสตร์จังหวัดที่ ข้อ 2

ยุทธศาสตร์การพัฒนาของ อปท ในเขตจังหวัดที่ 1

1.ยุทธศาสตร์การพัฒนา ด้านโครงสร้างพื้นฐาน

1.1 แผนงานอุตสาหกรรมและการโยธา งานก่อสร้าง

ที่	โครงการ/กิจกรรม	วัตถุประสงค์	เป้าหมาย (ผลผลิตของ โครงการ)	งบประมาณ					ตัวชี้วัด	ผลที่คาดว่าจะได้รับ	หน่วยงาน รับผิดชอบ
				2566	2567	2568	2569	2570			
73	โครงการก่อสร้างลานตากพืชผลทางการเกษตร บ้านหัวทุ่ง หมู่ 7 หนา 0.15 ม. คิดเป็นพื้นที่รวมไม่น้อยกว่า 98 ตร.ม. (รายละเอียดตามปริมาณและแบบแปลนที่กำหนด) บริเวณอาคารเอนกประสงค์หมู่บ้าน งบประมาณ 60,000 บาท	เพื่อตากพืชผลทางการเกษตร	หนา 0.15 ม. คิดเป็นพื้นที่รวมไม่น้อยกว่า 98 ตร.ม. (รายละเอียดตามปริมาณและแบบแปลนที่กำหนด)	60,000	-	-	-	-	มีลานตาก 1 แห่ง	ลานตากพืชผลทางการเกษตร	กองช่าง
74	โครงการปรับปรุงระบบประปาหมู่บ้านโดยการติดตั้งระบบพลังงานไฟฟ้าแสงอาทิตย์ ขนาดไม่น้อยกว่า ๓๒๐ วัตต์ จำนวน ๑๖ แผง พร้อมระบบ	เพื่อให้ประชาชนมีน้ำใช้และประหยัดพลังงาน	โดยการติดตั้งระบบพลังงานไฟฟ้าแสงอาทิตย์ ขนาดไม่น้อยกว่า ๓๒๐ วัตต์ จำนวน ๑๖ แผง พร้อมระบบ พิกัดเริ่มต้น 18.331970°, 99.416975°	400,000	-	-	-	-	1 แห่ง	ลดค่าใช้จ่ายไฟฟ้ามีน้ำใช้	กองช่าง

รายละเอียดโครงการพัฒนา
แผนพัฒนาท้องถิ่น (พ.ศ. 2566 – 2570)
องค์การบริหารส่วนตำบลหนองหล่ม

ยุทธศาสตร์จังหวัดที่ ข้อ 2

ยุทธศาสตร์การพัฒนาของ อปท ในเขตจังหวัดที่ 1

1.ยุทธศาสตร์การพัฒนา ด้านโครงสร้างพื้นฐาน

1.1 แผนงานอุตสาหกรรมและการโยธา งานก่อสร้าง

ที่	โครงการ/กิจกรรม	วัตถุประสงค์	เป้าหมาย (ผลผลิตของ โครงการ)	งบประมาณ					ตัวชี้วัด	ผลที่คาดว่าจะได้รับ	หน่วยงาน รับผิดชอบ
				2566	2567	2568	2569	2570			
75	โครงการก่อสร้างท่อลอด เหล็ก คสล. ชนิดหลายช่อง (บริเวณข้างทุ่งนาจำโน) พิกัดเริ่มต้น ๑๘.๓๓๑๙๗๐° ๙๙.๔๑๖๙๗๕°	เพื่อให้ประชาชนได้มีถนน สำหรับการคมนาคม ได้สะดวก น้ำไหลผ่านได้ สะดวก	โครงการก่อสร้างท่อ ลอดเหล็ก คสล. ชนิด หลายช่อง ขนาด 2 ช่อง กว้างช่องละ 3.00 เมตร สูง 2.70 เมตร ความ ยาว 6.00 เมตร (บริเวณข้างทุ่งนาจำโน) พิกัดเริ่มต้น 18.331970° 99.416975°	550,000	-	-	-	-	มีเส้นทางที่ เป็น มาตรฐาน เพิ่มขึ้นและ ระบายน้ำ	การสัญจร สะดวกและ ระบายน้ำ	กองช่าง

รายละเอียดโครงการพัฒนา
แผนพัฒนาท้องถิ่น (พ.ศ. 2566 – 2570)
องค์การบริหารส่วนตำบลหนองหล่ม

ยุทธศาสตร์จังหวัดที่ ข้อ 2

ยุทธศาสตร์การพัฒนาของ อปท ในเขตจังหวัดที่ 1

1.ยุทธศาสตร์การพัฒนา ด้านโครงสร้างพื้นฐาน

1.1 แผนงานอุตสาหกรรมและการโยธา งานก่อสร้าง

ที่	โครงการ/กิจกรรม	วัตถุประสงค์	เป้าหมาย (ผลผลิตของ โครงการ)	งบประมาณ					ตัวชี้วัด	ผลที่คาดว่าจะ ได้รับ	หน่วยงาน รับผิดชอบ
				2566	2567	2568	2569	2570			
76	โครงการก่อสร้างทาง ระบายน้ำบ้านจ้าวพิชัย บ้านเลขที่ 17 – บ้านเลขที่ 19/2	เพื่อแก้ไขปัญหา ท่วมขังถนนบ้านเรือน ราษฎร	ความยาว 130 ม.			260,000			ทางระบายน้ำ มาตรฐาน	แก้ไขปัญหา น้ำท่วมถนน บ้านเรือน ราษฎร	กองช่าง
77	โครงการก่อสร้างทาง ระบายน้ำบ้านจ้าวพิชัย (สายทางบ้านคุณละอ ถึงบ้านเลขที่ 10/3)	เพื่อแก้ไขปัญหา ท่วมขังถนนบ้านเรือน ราษฎร	ความยาว 200 ม.			400,000			ทางระบายน้ำ มาตรฐาน	แก้ไขปัญหา น้ำท่วมถนน บ้านเรือน ราษฎร	กองช่าง

รายละเอียดโครงการพัฒนา
แผนพัฒนาท้องถิ่น (พ.ศ. 2566 – 2570)
องค์การบริหารส่วนตำบลหนองหล่ม

ยุทธศาสตร์จังหวัดที่ ข้อ 2

ยุทธศาสตร์การพัฒนาของ อปท ในเขตจังหวัดที่ 1

1.ยุทธศาสตร์การพัฒนา ด้านโครงสร้างพื้นฐาน

1.1 แผนงานอุตสาหกรรมและการโยธา งานก่อสร้าง

ที่	โครงการ/กิจกรรม	วัตถุประสงค์	เป้าหมาย (ผลผลิตของ โครงการ)	งบประมาณ					ตัวชี้วัด	ผลที่คาดว่าจะได้รับ	หน่วยงาน รับผิดชอบ
				2566	2567	2568	2569	2570			
78	โครงการเสริมผิวถนน แอสฟัลท์ติกคอนกรีต ขนาดกว้าง 3.80 เมตร ยาว 300.00 เมตร หนา 0.04 เมตร หรือพื้นที่ไม่น้อยกว่า 1,140.00 ตารางเมตร (ตามแบบมาตรฐานงานทางสำหรับ อปท. กรมทางหลวงชนบท) งบประมาณ 296,400 บาท สถานที่ก่อสร้าง ถนนสายหลักภายในหมู่บ้าน หมู่ 8 บ้านจ้าวพิชัย ตำบลหนองหล่ม อำเภอกำแพงแสน จังหวัดลำปาง	เพื่อให้ประชาชนได้มีถนน สำหรับการคมนาคม ได้สะดวก ปลอดภัย	ขนาดกว้าง 3.80 เมตร ยาว 300.00 เมตร หนา 0.04 เมตร หรือพื้นที่ไม่ น้อยกว่า 1,140.00 ตารางเมตร (ตามแบบ มาตรฐานงานทาง สำหรับ อปท. กรมทาง หลวงชนบท)	296,000	296,000	-	-	-	มีเส้นทางที่เป็น มาตรฐาน เพิ่มขึ้น	การสัญจร สะดวก ปลอดภัย	กองช่าง

รายละเอียดโครงการพัฒนา
แผนพัฒนาท้องถิ่น (พ.ศ. 2566 – 2570)
องค์การบริหารส่วนตำบลหนองหล่ม

ยุทธศาสตร์จังหวัดที่ ข้อ 2

ยุทธศาสตร์การพัฒนาของ อปท ในเขตจังหวัดที่ 1

1.ยุทธศาสตร์การพัฒนา ด้านโครงสร้างพื้นฐาน

1.1 แผนงานอุตสาหกรรมและการโยธา งานก่อสร้าง

ที่	โครงการ/กิจกรรม	วัตถุประสงค์	เป้าหมาย (ผลผลิตของ โครงการ)	งบประมาณ					ตัวชี้วัด	ผลที่คาดว่าจะได้รับ	หน่วยงาน รับผิดชอบ
				2566	2567	2568	2569	2570			
79	โครงการก่อสร้างถนน แอสฟัลท์ติกคอนกรีต ขนาดกว้าง 3.80 เมตร ยาว 395.00 เมตร หนา 0.04 เมตร พื้นที่ 1,501.00 ตารางเมตร พร้อมขยายไหล่ทาง ขนาดกว้าง 0.50 – 0.60 เมตร (2 ข้าง) ยาว 320.00 เมตร หนา 0.04 เมตร พื้นที่ 384.00 ตารางเมตร หรือรวมพื้นที่ทั้งหมดไม่น้อยกว่า 1,885.00 ตารางเมตร (ตามแบบมาตรฐานงานทางสำหรับ อปท. กรมทางหลวงชนบท) งบประมาณ 490,00 บาท สถานที่ก่อสร้าง สายทางสุสานจ้าวพิชัย หมู่ 8 บ้านจ้าวพิชัย ตำบลหนองหล่ม อำเภอห้างฉัตร จังหวัดลำปาง	เพื่อให้ประชาชนได้มีถนนสำหรับการคมนาคมได้สะดวก ปลอดภัย	ขนาดกว้าง 3.80 เมตร ยาว 395.00 เมตร หนา 0.04 เมตร พื้นที่ 1,501.00 ตารางเมตร พร้อมขยายไหล่ทาง ขนาดกว้าง 0.50 – 0.60 เมตร (2 ข้าง) ยาว 320.00 เมตร หนา 0.04 เมตร พื้นที่ 384.00 ตารางเมตร หรือรวมพื้นที่ทั้งหมดไม่น้อยกว่า 1,885.00 ตารางเมตร (ตามแบบมาตรฐานงานทางสำหรับ อปท. กรมทางหลวงชนบท)	490,000	-	-	-	-	มีเส้นทางที่เป็นมาตรฐานเพิ่มขึ้น	การสัญจรสะดวก	กองช่าง

รายละเอียดโครงการพัฒนา
แผนพัฒนาท้องถิ่น (พ.ศ. 2566 – 2570)
องค์การบริหารส่วนตำบลหนองหล่ม

ยุทธศาสตร์จังหวัดที่ ข้อ 2

ยุทธศาสตร์การพัฒนาของ อปท ในเขตจังหวัดที่ 1

1.ยุทธศาสตร์การพัฒนา ด้านโครงสร้างพื้นฐาน

1.1 แผนงานอุตสาหกรรมและการโยธา งานก่อสร้าง

ที่	โครงการ/กิจกรรม	วัตถุประสงค์	เป้าหมาย (ผลผลิตของ โครงการ)	งบประมาณ					ตัวชี้วัด	ผลที่คาดว่าจะ ได้รับ	หน่วยงาน รับผิดชอบ
				2566	2567	2568	2569	2570			
80	โครงการก่อสร้างวางท่อระบายน้ำคสล. (มอก.ชั้น3) Ø 0.40 เมตร พร้อมบ่อพัก ความยาวรวม 150.00 เมตร (รายละเอียดตามปริมาณงานและแบบแปลนที่กำหนด) งบประมาณ 300,000 บาทสถานที่ก่อสร้าง บริเวณบ้านเลขที่ 86 – 53 หมู่8 บ้านจ้าวพิชัย ตำบลหนองหล่ม อำเภอกำแพงแสน จังหวัดลพบุรี	เพื่อแก้ไขปัญหาน้ำท่วมขังถนน	(มอก.ชั้น3) Ø 0.40 เมตร พร้อมบ่อพัก ความยาวรวม 150.00 เมตร	300,000	-	-	-	-	ทางระบายน้ำมาตรฐาน	แก้ไขปัญหา น้ำท่วมถนน บ้านเรือนราษฎร	กองช่าง
81	โครงการก่อสร้างวางระบายน้ำคสล. ขนาดภายในกว้าง 0.50 เมตร ลึก 0.50 เมตร ความยาว 90.00 เมตร (รายละเอียดตามปริมาณงานและแบบแปลนที่กำหนด) งบประมาณ 225,000 บาทสถานที่ก่อสร้าง ช่างวัดจ้าวพิชัย หมู่8 บ้านจ้าวพิชัย ตำบลหนองหล่ม อำเภอกำแพงแสน จังหวัดลพบุรี	เพื่อแก้ไขปัญหาน้ำท่วมขังถนน	ขนาดภายในกว้าง 0.50 เมตร ลึก 0.50 เมตร ความยาว 90.00 เมตร (รายละเอียดตามปริมาณงานและแบบแปลนที่กำหนด)	225,000	-	-	-	-	ทางระบายน้ำมาตรฐาน	แก้ไขปัญหา น้ำท่วมถนน บ้านเรือนราษฎร	กองช่าง

รายละเอียดโครงการพัฒนา
แผนพัฒนาท้องถิ่น (พ.ศ. 2566 – 2570)
องค์การบริหารส่วนตำบลหนองหล่ม

ยุทธศาสตร์จังหวัดที่ ข้อ 2

ยุทธศาสตร์การพัฒนาของ อปท ในเขตจังหวัดที่ 1

1.ยุทธศาสตร์การพัฒนา ด้านโครงสร้างพื้นฐาน

1.1 แผนงานอุตสาหกรรมและการโยธา งานก่อสร้าง

ที่	โครงการ/กิจกรรม	วัตถุประสงค์	เป้าหมาย (ผลผลิตของ โครงการ)	งบประมาณ					ตัวชี้วัด	ผลที่คาดว่าจะ ได้รับ	หน่วยงาน รับผิดชอบ
				2566	2562	2563	2564	2565			
82	โครงการก่อสร้างถนน คสล. ขนาดกว้าง 3.00 เมตร ยาว 16. เมตร หนา 0.15 เมตร หรือพื้นที่ ไม่น้อยกว่า 48.00 ตารางเมตร พร้อมวางท่อระบายน้ำ คสล. (มอก.ชั้น3) Ø 0.40 เมตร พร้อม บ่อพัก ความยาวรวม 16.00 เมตร (รายละเอียดตามปริมาณ งานและแบบแปลนที่กำหนด) งบประมาณ 80,000 บาท สถานที่ก่อสร้าง บริเวณ บ้านเลขที่ 53/2 หมู่8บ้านจ้าว พิชัย ตำบลหนองหล่ม อำเภอ ห้างฉัตร จังหวัดลำปาง	เพื่อแก้ไขปัญหาน้ำท่วมขัง ถนน และประชาชนใช้ในการคมนาคมสะดวก ปลอดภัย	ขนาดกว้าง 3.00 เมตร ยาว 16. เมตร หนา 0.15 เมตร หรือพื้นที่ไม่ น้อยกว่า 48.00 ตาราง เมตร พร้อมวางท่อ ระบายน้ำ คสล. (มอก. ชั้น3) Ø 0.40 เมตร พร้อมบ่อพัก ความยาว รวม 16.00 เมตร (รายละเอียดตาม ปริมาณงานและแบบ แปลนที่กำหนด)	80,000	-	-	-	-	ถนนและทาง ระบายน้ำ มาตรฐาน	แก้ไขปัญหา น้ำท่วมถนน บ้านเรือน ราษฎร การสัญจร สะดวก ปลอดภัย	กองช่าง

**รายละเอียดโครงการพัฒนา
แผนพัฒนาท้องถิ่น (พ.ศ. 2566 – 2570)
องค์การบริหารส่วนตำบลหนองหล่ม**

ยุทธศาสตร์จังหวัดที่ ข้อ 2

ยุทธศาสตร์การพัฒนาของ อปท ในเขตจังหวัดที่ 1

1.ยุทธศาสตร์การพัฒนา ด้านโครงสร้างพื้นฐาน

1.1 แผนงานอุตสาหกรรมและการโยธา งานก่อสร้าง

ที่	โครงการ/กิจกรรม	วัตถุประสงค์	เป้าหมาย (ผลผลิตของ โครงการ)	งบประมาณ					ตัวชี้วัด	ผลที่คาดว่าจะ ได้รับ	หน่วยงาน รับผิดชอบ
				2566	2567	2568	2569	2570			
83	โครงการก่อสร้างถนนคอนกรีตเสริมเหล็ก หมู่ 8 บ้านจ้าวพิชัย (ช.4 นางสมพร และทางเข้าบ้านนางอัมพรรัตน์)	เพื่อให้ประชาชนได้มีถนน สำหรับการคมนาคม ได้สะดวก ปลอดภัย	ขนาดกว้าง 4.00 เมตร ยาว 79 เมตร หนา 0.15 ซม. หรือคิดเป็นพื้นที่ไม่น้อยกว่า 316 ตร.ม. (ช.4 นางสมพร และทางเข้าบ้านนางอัมพรรัตน์) พิกัดเริ่มต้น 545164.04 ม. ตะวันออก, 2026455.00 ม. เหนือ, พิกัดสิ้นสุด 545174.30 ม. ตะวันออก, 2026523.28 ม. เหนือ	202,000	-	-	-	-	มีเส้นทางที่ เป็นมาตรฐาน เพิ่มขึ้น	การสัญจร สะดวก	กองช่าง
84	โครงการก่อสร้างถนนคอนกรีตเสริมเหล็ก หมู่ 8 บ้านจ้าวพิชัย(ช.หลังวัดจ้าวพิชัย)	เพื่อให้ประชาชนได้มีถนน สำหรับการคมนาคม ได้สะดวก ปลอดภัย	ขนาดกว้าง 4.00 เมตร ยาว 74 เมตร หนา 0.15 ซม. หรือคิดเป็นพื้นที่ไม่น้อยกว่า 296 ตร.ม. (ช.หลังวัดจ้าวพิชัย)พิกัดเริ่มต้น 544765.86 ม. ตะวันออก, 2026586.75 ม. เหนือ, พิกัดสิ้นสุด 544781.76 ม. ตะวันออก, 2026517.93 ม. เหนือ	-	205,000	-	-	-	มีเส้นทางที่ เป็นมาตรฐาน เพิ่มขึ้น	การสัญจร สะดวก	กองช่าง
85	โครงการจัดซื้อวัสดุคัดเลือกลูกรังพร้อมปรับเกลี่ยเรียบ เพื่อ ซ่อมแซมถนนลูกรัง กลบหลุมบ่อ ปรับระดับ และเสริมผิวจราจร (ช.ข้างร้านจิราภาแฟ)	เพื่อให้ประชาชนได้มีถนน สำหรับการคมนาคม ได้สะดวก ปลอดภัย	โครงการจัดซื้อวัสดุคัดเลือกลูกรังพร้อมปรับเกลี่ยเรียบ เพื่อ ซ่อมแซมถนนลูกรัง กลบหลุมบ่อ ปรับระดับ และเสริมผิวจราจร ปริมาตร ไม่น้อยกว่า 296 ลบ.ม. (ช.ข้างร้านจิราภาแฟ) พิกัดเริ่มต้น 545455.31 ม. ตะวันออก, 2025376.40 ม. เหนือ, พิกัดสิ้นสุด 545548.31 ม. ตะวันออก, 2025471.22 ม. เหนือ	50,000	-	-	-	-	มีเส้นทางที่ เป็นมาตรฐาน เพิ่มขึ้น	การสัญจร สะดวก	กองช่าง
86	โครงการก่อสร้างรางระบายน้ำ คลส. หมู่ 8 บ้านจ้าวพิชัย(สามแยกต้นไทร)	เพื่อแก้ไขปัญหาหน้าท่วมขัง ถนน	ขนาดภายในกว้าง 0.50 ม. ลึก 0.50 ม ยาว 65 ม. (สามแยกต้นไทร)พิกัดเริ่มต้น 544531.00 ม. ตะวันออก, 2026570.00 ม. เหนือ, พิกัดสิ้นสุด 544510.68 ม. ตะวันออก, 2026507.88 ม. เหนือ	-	200,000	-	-	-	ทางระบายน้ำ มาตรฐาน	แก้ไขปัญหา น้ำท่วมถนน บ้านเรือน ราษฎร	กองช่าง

รายละเอียดโครงการพัฒนา
แผนพัฒนาท้องถิ่น (พ.ศ. 2566 – 2570)
องค์การบริหารส่วนตำบลหนองหล่ม

ยุทธศาสตร์จังหวัดที่ ข้อ 2

ยุทธศาสตร์การพัฒนาของ อปท ในเขตจังหวัดที่ 1

1.ยุทธศาสตร์การพัฒนา ด้านโครงสร้างพื้นฐาน

1.1 แผนงานอุตสาหกรรมและการโยธา งานก่อสร้าง

ที่	โครงการ/กิจกรรม	วัตถุประสงค์	เป้าหมาย (ผลผลิตของ โครงการ)	งบประมาณ					ตัวชี้วัด	ผลที่คาดว่าจะ ได้รับ	หน่วยงาน รับผิดชอบ
				2566	2567	2568	2569	2570			
87	โครงการก่อสร้างวาง ระบายน้ำ ภายในหมู่บ้าน จำนวน 4 จุด บ้านป่าไคร้ เหนือ จุดที่ 1(บริเวณบ้านเลขที่ 73-60) จุดที่ 2 (บริเวณบ้านเลขที่ 70/1-2) จุดที่ 3 (บริเวณบ้านเลขที่ 101-106) *จุดที่ 4 (บริเวณ บ้านเลขที่ 56-58-หลวง พ่อคำแดง)	เพื่อแก้ไขปัญหาน้ำท่วมขัง ถนนบ้านเรือนราษฎร	จุดที่ 1 กว้าง 0.30x0.30 ม. ฝา ตะแกรงเหล็ก ความ ยาวรวม 300 ม . จุดที่ 2 กว้าง 0.30x0.30 ม. ฝา ตะแกรงเหล็ก ความ ยาวรวม 200 ม. จุดที่ 3 กว้าง 0.30x0.30 ม. ฝา ตะแกรงเหล็ก ความ ยาวรวม 200 ม. จุดที่ 4 กว้าง 0.30x0.30 ม. ฝา ตะแกรงเหล็ก ความ ยาวรวม 200 ม.	-	1,170,000	-	-	-	ทางระบายน้ำ มาตรฐาน	แก้ไขปัญหา น้ำท่วมถนน บ้านเรือน ราษฎร	กองช่าง

รายละเอียดโครงการพัฒนา
แผนพัฒนาท้องถิ่น (พ.ศ. 2566 – 2570)
องค์การบริหารส่วนตำบลหนองหล่ม

ยุทธศาสตร์จังหวัดที่ ข้อ 2

ยุทธศาสตร์การพัฒนาของ อปท ในเขตจังหวัดที่ 1

1.ยุทธศาสตร์การพัฒนา ด้านโครงสร้างพื้นฐาน

1.1 แผนงานอุตสาหกรรมและการโยธา งานก่อสร้าง

ที่	โครงการ/กิจกรรม	วัตถุประสงค์	เป้าหมาย (ผลผลิตของ โครงการ)	งบประมาณ					ตัวชี้วัด	ผลที่คาดว่าจะ ได้รับ	หน่วยงาน รับผิดชอบ
				2566	2567	2568	2569	2570			
88	โครงการก่อสร้างถนน คสล. บ้านป่าไคร้เหนือ ภายในหมู่บ้าน จำนวน 2 จุด จุดที่1(บริเวณบ้านเลขที่ 13,20) *จุดที่ 2 (บริเวณ บ้านเลขที่ 18/1-ลำ เหมือง)(ทำแล้ว)	เพื่อให้ประชาชนได้มีถนน สำหรับใช้ในการคมนาคม ได้สะดวก	จุดที่ 1ก่อสร้างถนนกว้าง 3.00 ม. หน้า 0.15 ม. ยาว 60 ม. หรือพื้นที่ไม่ น้อยกว่า 180 ตร.ม จุดที่ 2 กว้าง 3.00 ม. หน้า 0.15 ม. ยาว 300 ม. หรือพื้นที่ไม่น้อยกว่า 900 ตร.ม				550,000		มีเส้นทางที่เป็น มาตรฐาน เพิ่มขึ้น	การสัญจร สะดวก รวดเร็ว ปลอดภัย	กองช่าง
89	โครงการก่อสร้างอาคาร บริเวณข้าวดป่าไคร้เหนือ	เพื่อใช้จัดกิจกรรม	กว้าง ๖ ม. ยาว ๑๖ ม.				500,000		หลัง	ใช้จัดกิจกรรม	กองช่าง
90	โครงการก่อสร้างถนน คอนกรีตบริเวณบ้านนาย ภักดี ศิริพันธ์ ป่าไคร้เหนือ	เพื่อให้ประชาชนได้มีถนน สำหรับใช้ในการคมนาคม ได้สะดวก	กว้าง 4 ม. หน้า 0.15 ม. ความยาว 500 ม.	648,000				648,000	มีเส้นทางที่เป็น มาตรฐาน เพิ่มขึ้น	การสัญจร สะดวก รวดเร็ว ปลอดภัย	กองช่าง

รายละเอียดโครงการพัฒนา
แผนพัฒนาท้องถิ่น (พ.ศ. 2566 – 2570)
องค์การบริหารส่วนตำบลหนองหล่ม

ยุทธศาสตร์จังหวัดที่ ข้อ 2

ยุทธศาสตร์การพัฒนาของ อปท ในเขตจังหวัดที่ 1

1.ยุทธศาสตร์การพัฒนา ด้านโครงสร้างพื้นฐาน

1.1 แผนงานอุตสาหกรรมและการโยธา งานก่อสร้าง

ที่	โครงการ/กิจกรรม	วัตถุประสงค์	เป้าหมาย (ผลผลิตของ โครงการ)	งบประมาณ					ตัวชี้วัด	ผลที่คาดว่าจะ ได้รับ	หน่วยงาน รับผิดชอบ
				2566	2567	2568	2569	2570			
91	โครงการก่อสร้างรางระบายน้ำ คสล. บ้านป่าไคร้เหนือ หมู่ที่ 9 ขนาดภายในกว้าง 0.30x0.30 ม. ความยาว 366 ม. (รายละเอียด ตามปริมาณและแบบแปลนที่ กำหนด) จุดเริ่มต้น ซอย 1 บริเวณบ้านเลขที่ 1 – บ้านเลขที่ 54 งบประมาณ 550,000 บาท	เพื่อแก้ไขปัญหาน้ำท่วมขัง ถนน	ขนาดภายในกว้าง 0.30x0.30 ม. ความ ยาว 366 ม. (รายละเอียดตาม ปริมาณและแบบแปลน ที่กำหนด) จุดเริ่มต้น ซอย 1 บริเวณบ้านเลขที่ 1 – บ้านเลขที่ 54	550,000	-	-	-	-	ทางระบายน้ำ มาตรฐาน	แก้ไขปัญหาหน้า ท่วมถนน บ้านเรือน ราษฎร	กองช่าง
92	โครงการก่อสร้างรางระบายน้ำ คสล. บ้านป่าไคร้เหนือ หมู่ที่ 9 ขนาดภายในกว้าง 0.50 ม. ลึก 0.50 ม ความยาว 218 ม. (รายละเอียดตามปริมาณและ แบบแปลนที่กำหนด) จุดเริ่มต้น บริเวณบ้าน เลขที่ 130 – บ้านเลขที่ 150 งบประมาณ 435,000 บาท	เพื่อแก้ไขปัญหาน้ำท่วมขัง ถนน	ขนาดภายในกว้าง 0.50 ม. ลึก 0.50 ม ความ ยาว 218 ม . (รายละเอียดตาม ปริมาณและแบบแปลน ที่กำหนด) จุดเริ่มต้น บริเวณบ้านเลขที่ 130 – บ้านเลขที่ 150	435,000	-	-	-	-	ทางระบายน้ำ มาตรฐาน	แก้ไขปัญหาหน้า ท่วมถนน บ้านเรือน ราษฎร	กองช่าง

รายละเอียดโครงการพัฒนา
แผนพัฒนาท้องถิ่น (พ.ศ. 2566 – 2570)
องค์การบริหารส่วนตำบลหนองหล่ม

ยุทธศาสตร์จังหวัดที่ ข้อ 2

ยุทธศาสตร์การพัฒนาของ อปท ในเขตจังหวัดที่ 1

1.ยุทธศาสตร์การพัฒนา ด้านโครงสร้างพื้นฐาน

1.1 แผนงานอุตสาหกรรมและการโยธา งานก่อสร้าง

ที่	โครงการ/กิจกรรม	วัตถุประสงค์	เป้าหมาย (ผลผลิตของ โครงการ)	งบประมาณ					ตัวชี้วัด	ผลที่คาดว่าจะ ได้รับ	หน่วยงาน รับผิดชอบ
				2566	2567	2568	2569	2570			
93	โครงการขยายไหล่ทาง คสล. บ้านป่าไคร้เหนือ หมู่ที่ 9 ขนาดกว้างข้างละ 0.50 ม. (2 ข้าง) หนา 0.15 ม. ความยาว 155 ม. หรือคิดเป็นพื้นที่รวมไม่น้อยกว่า 155 ตร.ม. (รายละเอียดตามปริมาณและแบบแปลนที่กำหนด) จุดเริ่มต้น บริเวณบ้านนางลัดดา เชื่อมถนนสายป่าไคร้แม่ฮาว งบประมาณ 93,000 บาท	เพื่อให้ประชาชนได้มีถนน สำหรับการคมนาคม ได้สะดวก ปลอดภัย	ขนาดกว้างข้างละ 0.50 ม. (2 ข้าง) หนา 0.15 ม. ความยาว 155 ม. หรือคิดเป็น พื้นที่รวมไม่น้อยกว่า 1 5 5 _ ต ร . ม . (รายละเอียดตาม ปริมาณและแบบแปลน ที่กำหนด) จุดเริ่มต้น บริเวณบ้านนางลัดดา เชื่อมถนนสายป่าไคร้แม่ ฮาว	93,000	-	-	-	-	มีเส้นทางที่เป็น มาตรฐานเพิ่มขึ้น	การสัญจร สะดวก	กองช่าง

รายละเอียดโครงการพัฒนา
แผนพัฒนาท้องถิ่น (พ.ศ. 2566 – 2570)
องค์การบริหารส่วนตำบลหนองหล่ม

ยุทธศาสตร์จังหวัดที่ ข้อ 2

ยุทธศาสตร์การพัฒนาของ อปท ในเขตจังหวัดที่ 1

1.ยุทธศาสตร์การพัฒนา ด้านโครงสร้างพื้นฐาน

1.1 แผนงานอุตสาหกรรมและการโยธา งานก่อสร้าง

ที่	โครงการ/กิจกรรม	วัตถุประสงค์	เป้าหมาย (ผลผลิตของ โครงการ)	งบประมาณ					ตัวชี้วัด	ผลที่คาดว่าจะ จะได้รับ	หน่วยงาน รับผิดชอบ
				2566	2567	2568	2569	2570			
94*** *	โครงการปรับปรุงระบบประปาหมู่บ้าน บ้านป่าไคร้เหนือ หมู่ที่ 9 บริเวณศาลเจ้าพ่อหลวงคำแดง (รายละเอียดตามปริมาณและแบบแปลนที่กำหนด)	เพื่อให้ประชาชนได้มีน้ำอุปโภค บริโภค เพียงพอ	โครงการปรับปรุงระบบประปาหมู่บ้าน บ้านป่าไคร้เหนือ หมู่ที่ 9 บริเวณศาลเจ้าพ่อหลวงคำแดง (รายละเอียดตามปริมาณและแบบแปลนที่กำหนด)	-	-	-	-	40,000	มีระบบประปา	มีน้ำอุปโภค บริโภค เพียงพอ	กองช่าง
95	โครงการขยายไหล่ทาง คสล. บ้านป่าไคร้เหนือ หมู่ที่ 9 พร้อมยกระดับรางระบายน้ำ คสล. เดิม ขนาดกว้าง 0.50-1.50 ม. หนา 0.15 ม. ความยาว 74 ม. หรือคิดเป็นพื้นที่รวมไม่น้อยกว่า ๓๕๐ ตร.ม (รายละเอียดตามปริมาณและแบบแปลนที่กำหนด) จุดเริ่มต้น บริเวณบ้านเลขที่ 5/1 – ซอย 2 งบประมาณ 50000 บาท	เพื่อให้ประชาชนได้มีถนนสำหรับใช้ในการคมนาคมได้สะดวก ปลอดภัย	ขยายไหล่ทาง คสล. บ้านป่าไคร้เหนือ หมู่ที่ 9 พร้อมยกระดับรางระบายน้ำ คสล. เดิม ขนาดกว้าง 0.50-1.50 ม. หนา 0.15 ม. ความยาว 74 ม. หรือคิดเป็นพื้นที่รวมไม่น้อยกว่า ๓๕๐ ตร.ม	50,000	-	-	-	-	มีเส้นทางที่เป็นมาตรฐานเพิ่มขึ้น	การสัญจร สะดวก ปลอดภัย	กองช่าง

รายละเอียดโครงการพัฒนา
แผนพัฒนาท้องถิ่น (พ.ศ. 2566 – 2570)
องค์การบริหารส่วนตำบลหนองหล่ม

ยุทธศาสตร์จังหวัดที่ ข้อ 2

ยุทธศาสตร์การพัฒนาของ อปท ในเขตจังหวัดที่ 1

1.ยุทธศาสตร์การพัฒนา ด้านโครงสร้างพื้นฐาน

1.1 แผนงานอุตสาหกรรมและการโยธา งานก่อสร้าง

ที่	โครงการ/กิจกรรม	วัตถุประสงค์	เป้าหมาย (ผลผลิตของ โครงการ)	งบประมาณ					ตัวชี้วัด	ผลที่คาดว่าจะ ได้รับ	หน่วยงาน รับผิดชอบ
				2566	2567	2568	2569	2570			
96	โครงการพัฒนาแหล่งน้ำ โดยการขุดลอกวัชพืชดินโคลนและสิ่งกีดขวางทางน้ำลำห้วยแม่อิน ขนาดท้องลำห้วยกว้างเฉลี่ย 5.00-10.00 เมตร ยาว 1,680 เมตร พิกัดเริ่มต้น 18.363744°, 99.371472° พิกัดสิ้นสุด 18.356613°, 99.381269°	เพื่อขุดลอกวัชพืชดินโคลนและสิ่งกีดขวางทางน้ำลำห้วยแม่อิน	โดยการขุดลอกวัชพืชดินโคลนและสิ่งกีดขวางทางน้ำลำห้วยแม่อิน ขนาดท้องลำห้วยกว้างเฉลี่ย 5.00-10.00 เมตร ยาว 1,680 เมตร พิกัดเริ่มต้น 18.363744°, 99.371472° พิกัดสิ้นสุด 18.356613°, 99.381269°	250,000	-	-	-	-	มีลำเหมืองใช้ประโยชน์ การเกษตร	มีน้ำใช้เพื่อ การเกษตร	กองช่าง
97	โครงการก่อสร้างท่อลอดเหลี่ยม คสล. ชนิดช่องเดียว กว้าง ๓.๐๐ เมตร สูง ๒.๗๐ เมตร ความยาว ๖.๐๐ เมตร พิกัดเริ่มต้น ๑๘.๓๕๔๕๒๕°, ๙๙.๓๖๙๖๔๐°	เพื่อให้ประชาชนได้มีถนน สำหรับใช้ในการคมนาคม ได้สะดวก น้ำไหลผ่านได้ สะดวก	โครงการก่อสร้างท่อลอดเหลี่ยม คสล. ชนิดช่องเดียว กว้าง ๓.๐๐ เมตร สูง ๒.๗๐ เมตร ความยาว ๖.๐๐ เมตร พิกัดเริ่มต้น ๑๘.๓๕๔๕๒๕°, ๙๙.๓๖๙๖๔๐°	-	280,000	-	-	-	มีเส้นทางที่ เป็นมาตรฐาน เพิ่มขึ้นและ ระบายน้ำ	การสัญจร สะดวกและ ระบายน้ำ	กองช่าง

รายละเอียดโครงการพัฒนา
แผนพัฒนาท้องถิ่น (พ.ศ. 2566 – 2570)
องค์การบริหารส่วนตำบลหนองหล่ม

ยุทธศาสตร์จังหวัดที่ ข้อ 2

ยุทธศาสตร์การพัฒนาของ อปท ในเขตจังหวัดที่ 1

1.ยุทธศาสตร์การพัฒนา ด้านโครงสร้างพื้นฐาน

1.1 แผนงานอุตสาหกรรมและการโยธา งานก่อสร้าง

ที่	โครงการ/กิจกรรม	วัตถุประสงค์	เป้าหมาย (ผลผลิตของ โครงการ)	งบประมาณ					ตัวชี้วัด	ผลที่คาดว่าจะ ได้รับ	หน่วยงาน รับผิดชอบ
				2566	2567	2568	2569	2570			
98	โครงการเทลาน คสล. (บริเวณใน หอเจ้าพ่อคำแดง) พิกัดเริ่มต้น ๑๘.๓๕๓๐๒๘°, ๙๙.๓๗๒๕๙๙°	เพื่อตากพืชผลทางการ เกษตรและจัดกิจกรรม หลวงพ่อคำแดง	เทลาน คสล. หน้า ๐.๑๐ ซม. คิดเป็นพื้นที่ ไม่น้อยกว่า ๙๐๐ ตร.ม. บริเวณในหอเจ้าพ่อคำ แดง พิกัดเริ่มต้น ๑๘.๓๕๓๐๒๘°, ๙๙.๓๗๒๕๙๙°	280,000	-	-	-	-	1 แห่ง	สามารถตาก พืชผลทางการ เกษตรและจัด กิจกรรม	กองช่าง
99	โครงการเสริมผิวจราจรแอสฟัลท์ ติกคอนกรีต (บริเวณซอยข้างวัด ป่าไคร้เหนือ) พิกัดเริ่มต้น 18.355554°, 99.373513° พิกัดสิ้นสุด 18.357289°, 99.372332°	เพื่อให้ประชาชนได้มีถนน สำหรับการคมนาคม ได้สะดวก ปลอดภัย	ขนาดกว้าง 3.80 เมตร หนา 0.04 ซม. ยาว 595 เมตร หรือคิดเป็น พื้นที่ไม่น้อยกว่า 2,261 ตร.ม. บริเวณซอยข้าง วัดป่าไคร้เหนือ พิกัดเริ่มต้น 18.355554°, 99.373513° พิกัด สิ้นสุด 18.357289°, 99.372332	-	-	850,000	-	-	มีเส้นทางที่ เป็นมาตรฐาน เพิ่มขึ้น	การสัญจร สะดวก ปลอดภัย	กองช่าง

รายละเอียดโครงการพัฒนา
แผนพัฒนาท้องถิ่น (พ.ศ. 2566 – 2570)
องค์การบริหารส่วนตำบลหนองหล่ม

ยุทธศาสตร์จังหวัดที่ ข้อ 2

ยุทธศาสตร์การพัฒนาของ อปท ในเขตจังหวัดที่ 1

1.ยุทธศาสตร์การพัฒนา ด้านโครงสร้างพื้นฐาน

1.1 แผนงานอุตสาหกรรมและการโยธา งานก่อสร้าง

ที่	โครงการ/กิจกรรม	วัตถุประสงค์	เป้าหมาย (ผลผลิตของ โครงการ)	งบประมาณ					ตัวชี้วัด	ผลที่คาดว่าจะ ได้รับ	หน่วยงาน รับผิดชอบ
				2566	2567	2568	2569	2570			
100	โครงการเสริมผิวจราจรแอสฟัลต์ติกคอนกรีต (บริเวณบ้านเลขที่ ๑๔๙-บ้านเลขที่๕๘) พิกัดเริ่มต้น ๑๘.๓๕๓๓๒๒๔°, ๙๙.๓๗๔๒๘๘๙° พิกัดสิ้นสุด ๑๘.๓๕๒๑๒๒๗°, ๙๙.๓๗๑๕๑๘๘°	เพื่อให้ประชาชนได้มีถนน สำหรับการคมนาคม ได้สะดวก ปลอดภัย	ขนาดกว้าง ๓.๘๐ เมตร หนา ๐.๐๔ ซม. ยาว ๓๓๐ เมตร หรือคิดเป็น พื้นที่ไม่น้อยกว่า ๑,๒๕๔ ตร.ม. บริเวณบ้านเลขที่ ๑๔๙-บ้านเลขที่๕๘ พิกัดเริ่มต้น ๑๘.๓๕๓๓๒๒๔°, ๙๙.๓๗๔๒๘๘๙° พิกัด สิ้นสุด ๑๘.๓๕๒๑๒๒๗°, ๙๙.๓๗๑๕๑๘๘°	-	470,000	-	-	-	มีเส้นทางที่ เป็นมาตรฐาน เพิ่มขึ้น	การสัญจร สะดวก ปลอดภัย	กองช่าง
101	โครงการปรับปรุงระบบประปาหมู่บ้าน โดยการปรับเปลี่ยนท่อส่งน้ำใหม่ พร้อมปรับปรุงระบบขนาดใหญ่ (ประปาโทกสองนาง) พิกัดเริ่มต้น 18.364630°, 99.364593°		โดยการปรับเปลี่ยนท่อส่ง น้ำใหม่ พร้อมปรับปรุง ระบบขนาดใหญ่ (ประปาโทกสองนาง) พิกัดเริ่มต้น 18.364630°, 99.364593°	-	-	800,000	-	-			

รายละเอียดโครงการพัฒนา
แผนพัฒนาท้องถิ่น (พ.ศ. 2566 – 2570)
องค์การบริหารส่วนตำบลหนองหล่ม

ยุทธศาสตร์จังหวัดที่ ข้อ 2

ยุทธศาสตร์การพัฒนาของ อปท ในเขตจังหวัดที่ 1

1.ยุทธศาสตร์การพัฒนา ด้านโครงสร้างพื้นฐาน

1.1 แผนงานอุตสาหกรรมและการโยธา งานก่อสร้าง

ที่	โครงการ/กิจกรรม	วัตถุประสงค์	เป้าหมาย (ผลผลิตของ โครงการ)	งบประมาณ					ตัวชี้วัด	ผลที่คาดว่าจะ ได้รับ	หน่วยงาน รับผิดชอบ
				2566	2567	2568	2569	2570			
102	โครงการพัฒนาหนองมน บ้านป่าไคร้ใต้	ต่อท่อประปาพลังงาน แสงอาทิตย์	บ้านป่าไคร้ใต้ (พิกัด 539538E 2028330N)	-	-	-	200,000	-	ระบบประปา	มีการประหยัด พลังงาน	กองช่าง
103	โครงการพัฒนาหนอง ช้าง บ้านจ้าวพิชัย	เพื่อเก็บน้ำการเกษตร พัฒนาเป็นแหล่ง ท่องเที่ยว	บ้านจ้าวพิชัย (พิกัด 545306E 2025631N)	-	-	-	200,000	-	พัฒนาแหล่งน้ำ	มีน้ำใช้ เป็น แหล่ง ท่องเที่ยว	กองช่าง
104	ปรับปรุงหนองหล่ม	เพื่อให้มีน้ำใช้อย่าง เพียงพอ	บ้านหนองหล่ม ชุดลอกหนองหล่ม				200,000		พัฒนาแหล่งน้ำ	เกษตรกรใช้น้ำ อย่างทั่วถึง	กองช่าง

รายละเอียดโครงการพัฒนา
แผนพัฒนาท้องถิ่น (พ.ศ. 2566 – 2570)
องค์การบริหารส่วนตำบลหนองหล่ม

ยุทธศาสตร์จังหวัดที่ ข้อ 2

ยุทธศาสตร์การพัฒนาของ อปท ในเขตจังหวัดที่ 1

1.ยุทธศาสตร์การพัฒนา ด้านโครงสร้างพื้นฐาน

1.1 แผนงานอุตสาหกรรมและการโยธา งานก่อสร้าง

ที่	โครงการ/กิจกรรม	วัตถุประสงค์	เป้าหมาย (ผลผลิตของ โครงการ)	งบประมาณ					ตัวชี้วัด	ผลที่คาดว่าจะ ได้รับ	หน่วยงาน รับผิดชอบ
				2566	2567	2568	2569	2570			
105	โครงการติดตั้งป้าย ประชาสัมพันธ์	เพื่อแนะนำเส้นทาง แนะนำ ของดีแต่ละ หมู่บ้าน	หมู่ 1 – หมู่ 9	200,000	200,000	200,000	200,000	200,000	หมู่บ้านละ 1 แห่ง	สามารถ แนะนำสินค้า ของดีภายใน ตำบล	กองช่าง
106	โครงการติดตั้งไฟ กระพริบสัญญาณจราจร	เพื่อจัดซื้อไฟสัญญาณ ไฟกระพริบสีเหลือง (หลอด เอลบีดี) (หลอด เอลบีดี)	เพื่อจัดซื้อไฟสัญญาณ ไฟกระพริบสีเหลือง (หลอด เอลบีดี) ใช้ พลังงานแสงอาทิตย์ พร้อมเสา ขนาด 30 เซนติเมตร 1 หน้า จำนวน 14 จุด เป็นเงิน 15,800 บาท	221,200	221,200	221,100	221,200	221,200	เพื่อจัดซื้อไฟสัญญาณ ไฟกระพริบสีเหลือง (หลอด เอลบีดี) ใช้ พลังงานแสงอาทิตย์ พร้อมเสา ขนาด 30 เซนติเมตร 1 หน้า จำนวน 14 จุด	ความ ปลอดภัยใน ชีวิตและ ทรัพย์สินลด อุบัติเหตุ	กองช่าง

รายละเอียดโครงการพัฒนา
แผนพัฒนาท้องถิ่น (พ.ศ. 2566 – 2570)
องค์การบริหารส่วนตำบลหนองหล่ม

ยุทธศาสตร์จังหวัดที่ ข้อ 6

ยุทธศาสตร์การพัฒนาของ อปท ในเขตจังหวัดที่ 2

2.ยุทธศาสตร์การพัฒนา ด้านการอนุรักษ์ทรัพยากรธรรมชาติและสิ่งแวดล้อม

2.1 แผนงานรักษาความสงบภายใน

ที่	โครงการ/กิจกรรม	วัตถุประสงค์	เป้าหมาย (ผลผลิตของ โครงการ)	งบประมาณ					ตัวชี้วัด	ผลที่คาดว่าจะได้รับ	หน่วยงาน รับผิดชอบ
				2566	2567	2568	2569	2570			
1	โครงการป้องกันปัญหาหมอกควัน ไฟป่า	เพื่อป้องกันปัญหาหมอกควัน	ตำบลหนองหล่ม	20,000	20,000	20,000	20,000	20,000	ร้อยละ 60 การเผาผลาญ	ป้องกันปัญหาหมอกควัน	สำนักปลัด

รายละเอียดโครงการพัฒนา
แผนพัฒนาท้องถิ่น (พ.ศ. 2566 – 2570)
องค์การบริหารส่วนตำบลหนองหล่ม

ยุทธศาสตร์จังหวัดที่ ข้อ 6

ยุทธศาสตร์การพัฒนาของ อปท ในเขตจังหวัดที่ 2

2.ยุทธศาสตร์การพัฒนา ด้านการอนุรักษ์ทรัพยากรธรรมชาติและสิ่งแวดล้อม

2.2 แผนงานการเกษตร

ที่	โครงการ/กิจกรรม	วัตถุประสงค์	เป้าหมาย (ผลผลิตของ โครงการ)	งบประมาณ					ตัวชี้วัด	ผลที่คาดว่าจะ ได้รับ	หน่วยงาน รับผิดชอบ
				2566	2567	2568	2569	2570			
1	โครงการปลูกป่าเฉลิมพระเกียรติ	เพื่อเพิ่มพื้นที่สีเขียวในตำบล	ตำบลหนองหล่ม	10,000	10,000	10,000	10,000	10,000	ร้อยละ 1 ของตำบลหนองหล่ม	สามารถเพิ่มพื้นที่สีเขียวในตำบล	สำนักปลัด
2	โครงการอนุรักษ์แหล่งน้ำคลองสวยน้ำใส	เพื่อพัฒนาแหล่งน้ำ	น้ำแม่ไพร ฯลฯ	20,000	20,000	20,000	20,000	20,000	แหล่งน้ำสะอาด	แหล่งน้ำสะอาด	ส่วนโยธา
3	โครงการอนุรักษ์พันธุกรรมพืชอันเนื่องมาจากพระราชดำริ สมเด็จพระกนิษฐาธิราชเจ้า กรมสมเด็จพระเทพรัตนราชสุดาฯ สยามบรมราชกุมารี(อพ.สธ)	อนุรักษ์พันธุกรรมพืชอันเนื่องมาจากพระราชดำริ สมเด็จพระกนิษฐาธิราชเจ้า กรมสมเด็จพระเทพรัตนราชสุดาฯ สยามบรมราชกุมารี(อพ.สธ)	ตำบลหนองหล่ม	20,000	20,000	20,000	20,000	20,000	โครงการ	อนุรักษ์พันธุกรรมพืช	สำนักปลัด

รายละเอียดโครงการพัฒนา
แผนพัฒนาท้องถิ่น (พ.ศ. 2566 – 2570)
องค์การบริหารส่วนตำบลหนองหล่ม

ยุทธศาสตร์จังหวัดที่ ข้อ 6

ยุทธศาสตร์การพัฒนาของ อปท ในเขตจังหวัดที่ 2

2.ยุทธศาสตร์การพัฒนา ด้านการอนุรักษ์ทรัพยากรธรรมชาติและสิ่งแวดล้อม

2.3 แผนงานเคหะและชุมชน

ที่	โครงการ/กิจกรรม	วัตถุประสงค์	เป้าหมาย (ผลผลิตของ โครงการ)	งบประมาณ					ตัวชี้วัด	ผลที่คาดว่าจะ ได้รับ	หน่วยงาน รับผิดชอบ
				2566	2567	2568	2569	2570			
1	โครงการจัดหาถังขยะ พร้อมปรับปรุง	เพื่อให้สามารถใช้งาน ได้	จำนวน 90 ถัง	100,000	100,000	100,000	100,000	100,000	ร้อยละ 80 ของถังขยะใช้ งานได้	มีถังขยะไว้ใช้ บริการ	กองช่าง
2	โครงการจัดสร้าง สวนสาธารณะ ปรับปรุง ภูมิทัศน์สวนสาธารณะ สวนหย่อมเฉลิมพระ เกียรติ	เพื่อให้มีสถานที่ พักผ่อนหย่อนใจ	บ้านหนองขาม	100,000	100,000	100,000	100,000	100,000	จำนวน 1 แห่ง	มีสวนสาธารณะ เป็นที่พักผ่อน	กองช่าง
3	โครงการรณรงค์ให้ ประชาชนคัดแยกขยะ	เพื่อให้ประชาชนช่วยกัน รักษาความสะอาดและคัด แยกขยะได้ถูกวิธี	ตำบลหนองหล่ม	15,000	15,000	15,000	15,000	15,000	ร้อยละ 10 ของ ครัวเรือน ทั้งหมด	กำจัดขยะถูกวิธี	ส่วนโยธา

รายละเอียดโครงการพัฒนา
แผนพัฒนาท้องถิ่น (พ.ศ. 2566 – 2570)
องค์การบริหารส่วนตำบลหนองหล่ม

ยุทธศาสตร์จังหวัดที่ ข้อ 4

ยุทธศาสตร์การพัฒนาของ อปท ในเขตจังหวัดที่ 3

3.ยุทธศาสตร์การพัฒนาด้านสังคม

3.1 แผนงานการศึกษา

ที่	โครงการ/กิจกรรม	วัตถุประสงค์	เป้าหมาย (ผลผลิตของ โครงการ)	งบประมาณ					ตัวชี้วัด	ผลที่คาดว่าจะ ได้รับ	หน่วยงาน รับผิดชอบ
				2566	2567	2568	2569	2570			
1	โครงการอาหารเสริมนม	เด็กอนุบาลได้อาหาร เสริมนมครบ	ศพด.	180,000	180,000	180,000	180,000	180,000	ร้อยละ 100 ได้ครบ	เด็กได้อาหาร ครบ	สำนักปลัด
2	โครงการปรับปรุงศูนย์ พัฒนาเด็กเล็ก	ปรับปรุงศูนย์พัฒนา เด็กเล็ก	ศูนย์พัฒนาเด็ก เล็ก	50,000	50,000	50,000	50,000	50,000	ได้เกณฑ์ มาตรฐาน	มีการปรับปรุง ศพด.	ส่วนโยธา
3	โครงการจัดซื้ออุปกรณ์ ประจำศูนย์เด็กเล็ก	เพื่อส่งเสริมศูนย์พัฒนา เด็กเล็กมีอุปกรณ์การ เรียนรู้	ศูนย์พัฒนาเด็ก เล็ก	80,000	80,000	80,000	80,000	80,000	ได้สื่อ มาตรฐาน	สามารถเพิ่ม พัฒนาการ	สำนักปลัด
4	โครงการจัดทำเว็บไซต์	เพื่อเผยแพร่ ประชาสัมพันธ์ข่าวสาร	จำนวน 1 เว็บไซต์	10,000	10,000	10,000	10,000	10,000	1 เว็บไซต์	ประชาสัมพันธ์ ข่าวสาร อบต.	สำนักปลัด
5	โครงการอาหารกลางวัน	เด็กอนุบาล ได้อาหาร กลางวันครบ	ศพด.	300,000	300,000	300,000	300,000	300,000	ร้อยละ 100 ได้	เด็กได้อาหาร ครบ	สำนักปลัด
6	โครงการส่งเสริมและ พัฒนาเด็กและเยาวชน	เพื่อส่งเสริม ประสบการณ์	เด็กและเยาวชน ตำบลหนองหล่ม	80,000	80,000	80,000	80,000	80,000	ร้อยละ 10 ของเยาวชน	ได้ประสบการณ์ ตรง	สำนักปลัด

รายละเอียดโครงการพัฒนา
แผนพัฒนาท้องถิ่น (พ.ศ. 2566 – 2570)
องค์การบริหารส่วนตำบลหนองหล่ม

ยุทธศาสตร์จังหวัดที่ ข้อ 4

ยุทธศาสตร์การพัฒนาของ อปท ในเขตจังหวัดที่ 3

3.ยุทธศาสตร์การพัฒนาด้านสังคม

3.1 แผนงานการศึกษา

ที่	โครงการ/กิจกรรม	วัตถุประสงค์	เป้าหมาย (ผลผลิตของ โครงการ)	งบประมาณ					ตัวชี้วัด	ผลที่คาดว่าจะ ได้รับ	หน่วยงาน รับผิดชอบ
				2566	2567	2568	2569	2570			
7	โครงการไอโอดีกับการพัฒนาเด็กปฐมวัย	เพื่อส่งเสริมไอโอดี	เด็กปฐมวัย	10,000	10,000	10,000	10,000	10,000	ร้อยละ 100 ได้ครบ	เด็กได้ไอโอดีครบ	สำนักปลัด
8	โครงการ”กอด”	ส่งเสริมความอบอุ่นในครอบครัว	ศูนย์พัฒนาเด็กเล็ก	10,000	10,000	10,000	10,000	10,000	เด็กและผู้ปกครองเข้าร่วมร้อยละ เปอร์เซ็นต์	สามารถส่งเสริมความอบอุ่นในครอบครัว	สำนักปลัด
9	โครงการกิจกรรมวันเด็กแห่งชาติ	จัดกิจกรรมวันเด็ก	เด็ก เยาวชน ตำบลหนองหล่ม	50,000	50,000	50,000	50,000	50,000	เด็กและเยาวชนเข้าร่วมร้อยละ เปอร์เซ็นต์	สามารถส่งเสริมความอบอุ่นในครอบครัว	สำนักปลัด
10	โครงการส่งเสริมการเรียนรู้ ๖ ฐานของศูนย์พัฒนาเด็กเล็ก	เพื่อส่งเสริมการเรียนรู้	6 ฐานการเรียนรู้	50,000	50,000	50,000	50,000	50,000	มีฐานการเรียนรู้ 6 ฐาน	ส่งเสริมการเรียนรู้	กองช่าง สำนักปลัด
11	โครงการพัฒนาคุณภาพการศึกษาด้านเทคโนโลยีสารสนเทศ(DLTV)	เพื่อให้พัฒนาเด็กเล็ก อบต.หนองหล่ม	จำนวน 3 เครื่อง	75,000	75,000	75,000	75,000	75,000	ตามเกณฑ์ เด็กเล็ก	คุณภาพการศึกษา เพิ่มขึ้น	สำนักปลัด

รายละเอียดโครงการพัฒนา
แผนพัฒนาท้องถิ่น (พ.ศ. 2566 – 2570)
องค์การบริหารส่วนตำบลหนองหล่ม

ยุทธศาสตร์จังหวัดที่ ข้อ 4

ยุทธศาสตร์การพัฒนาของ อปท ในเขตจังหวัดที่ 3

3.ยุทธศาสตร์การพัฒนา ด้านสังคม

3.1 แผนงานการศึกษา

ที่	โครงการ/กิจกรรม	วัตถุประสงค์	เป้าหมาย (ผลผลิตของ โครงการ)	งบประมาณ					ตัวชี้วัด	ผลที่คาดว่าจะได้รับ	หน่วยงาน รับผิดชอบ
				2566	2567	2568	2569	2570			
12	โครงการสนับสนุน ค่าใช้จ่ายบริหารการศึกษา ค่าจัดการเรียนการสอน (รายหัว)	เพื่อให้พัฒนาเด็กเล็ก อบต.หนองหล่ม	จำนวน 50 คน คน ละ 1,700 บาท	85,000	85,000	85,000	85,000	85,000	ตามเกณฑ์ เด็กเล็ก	คุณภาพ การศึกษาดี เพิ่มขึ้น	สำนักปลัด
13	โครงการสนับสนุน ค่าใช้จ่ายบริหารการศึกษา ค่าหนังสือ	เพื่อให้พัฒนาเด็กเล็ก อบต.หนองหล่ม	จำนวน 30 คน คน ละ 200 บาท	6,000	6,000	6,000	6,000	6,000	ตามเกณฑ์ เด็กเล็ก	คุณภาพ การศึกษาดี เพิ่มขึ้น	สำนักปลัด
14	โครงการสนับสนุน ค่าใช้จ่ายบริหารการศึกษา ค่าอุปกรณ์การเรียน	เพื่อให้พัฒนาเด็กเล็ก อบต.หนองหล่ม	จำนวน 30 คน คน ละ 200 บาท	6,000	6,000	6,000	6,000	6,000	ตามเกณฑ์ เด็กเล็ก	คุณภาพ การศึกษาดี เพิ่มขึ้น	สำนักปลัด
15	โครงการสนับสนุน ค่าใช้จ่ายบริหารการศึกษา ค่าเครื่องแบบ	เพื่อให้พัฒนาเด็กเล็ก อบต.หนองหล่ม	จำนวน 30 คน คน ละ 300 บาท	9,000	9,000	9,000	9,000	9,000	ตามเกณฑ์ เด็กเล็ก	คุณภาพ การศึกษาดี เพิ่มขึ้น	สำนักปลัด
16	โครงการสนับสนุน ค่าใช้จ่ายบริหารการศึกษา ค่ากิจกรรมพัฒนาผู้เรียน	เพื่อให้พัฒนาเด็กเล็ก อบต.หนองหล่ม	จำนวน 30 คน คน ละ 430 บาท	12,900	12,900	12,900	12,900	12,900	ตามเกณฑ์ เด็กเล็ก	คุณภาพ การศึกษาดี เพิ่มขึ้น	สำนักปลัด

รายละเอียดโครงการพัฒนา
แผนพัฒนาท้องถิ่น (พ.ศ. 2566 – 2570)
องค์การบริหารส่วนตำบลหนองหล่ม

ยุทธศาสตร์จังหวัดที่ ข้อ 4

ยุทธศาสตร์การพัฒนาของ อปท ในเขตจังหวัดที่ 3

3.ยุทธศาสตร์การพัฒนาด้านสังคม

3.2 แผนงานสาธารณสุข

ที่	โครงการ/กิจกรรม	วัตถุประสงค์	เป้าหมาย (ผลผลิตของ โครงการ)	งบประมาณ					ตัวชี้วัด	ผลที่คาดว่าจะ ได้รับ	หน่วยงาน รับผิดชอบ
				2566	2567	2568	2569	2570			
1	โครงการป้องกันไข้เลือดออก	เพื่อลดการแพร่ระบาดของ ของโรคติดต่อ	ตำบลหนองหล่ม	25,000	25,000	30,000	30,000	30,000	จัดซื้อวัสดุ วิทยาศาสตร์ ร่วมกับ อสม. รณรงค์และพ่นยา	สามารถลดการ แพร่ระบาดของ ไข้เลือดออก	สำนักปลัด
2	โครงการสัตว์ปลอดโรคคน ปลอดภัย จากโรคพิษสุนัข บ้า	เพื่อควบคุมและป้องกัน โรคพิษสุนัขบ้า	ตำบลหนองหล่ม	25,000	25,000	25,000	25,000	25,000	ดำเนินการฉีด วัคซีน	โรคพิษสุนัขบ้า ลดลง	สำนักปลัด
3	โครงการซ่อมแผนป้องกัน โรคไข้หวัดนก ฯลฯ	เพื่อป้องกันการแพร่ ระบาดของไข้หวัดนก ฯลฯ	ตำบลหนองหล่ม	10,000	10,000	10,000	10,000	10,000	ผู้เข้าร่วม 10 %	มีความพร้อมใน การป้องกัน	สำนักปลัด
4	โครงการพัฒนาศักยภาพ ของ อสม	เพื่อปรับปรุงประสิทธิภาพ ในการทำงาน	อสม 130 คน	15,000	15,000	15,000	15,000	15,000	อสม 130 คน	สมาชิก อสม. ปฏิบัติงานอย่างมี ประสิทธิภาพ	สำนักปลัด
5	โครงการเตรียมความพร้อม สู่ความเป็นแม่	เพื่อให้ความรู้ความเข้าใจ กับคุณแม่่มือใหม่	อสม. และแม่บ้าน	15,000	15,000	15,000	15,000	15,000	130 คน	สุขภาพสตรีมีความ พร้อมที่จะเป็นแม่	สำนักปลัด
6	โครงการศูนย์พักพิงสุนัขจร จัดท้องถิ่น	1.เพื่อลดการแพร่ระบาดของ โรคติดต่อ2.จัดสร้างศูนย์พักพิง สุนัขจรจัดท้องถิ่น	ตำบลหนองหล่ม			125,000	125,000	125,000	จัดสร้างศูนย์พัก พิงสุนัขจรจัด ท้องถิ่น 1 แห่ง	จำนวน 1 แห่ง	สำนักปลัด

รายละเอียดโครงการพัฒนา
แผนพัฒนาท้องถิ่น (พ.ศ. 2566 – 2570)
องค์การบริหารส่วนตำบลหนองหล่ม

ยุทธศาสตร์จังหวัดที่ ข้อ 4

ยุทธศาสตร์การพัฒนาของ อปท ในเขตจังหวัดที่ 3

3.ยุทธศาสตร์การพัฒนาด้านสังคม

3.2 แผนงานสาธารณสุข

ที่	โครงการ/กิจกรรม	วัตถุประสงค์	เป้าหมาย (ผลผลิตของ โครงการ)	งบประมาณ					ตัวชี้วัด	ผลที่คาดว่าจะ ได้รับ	หน่วยงาน รับผิดชอบ
				2566	2567	2568	2569	2570			
7	โครงการอบรมเชิงปฏิบัติการให้ความรู้ในการป้องกันโรคติดต่อเชื้อโคโรนา 2019(covid 19)และการทำหน้ากากอนามัยเพื่อการป้องกันตนเอง	เพื่อให้องค์กรปกครองส่วนท้องถิ่นทุกแห่งมีการดำเนินการจัดทำโครงการอบรมเชิงปฏิบัติการให้ความรู้ในการป้องกันโรคติดต่อเชื้อโคโรนาและการทำหน้ากากอนามัยเพื่อป้องกันตนเองให้ทีมวิทยากร ก เผยแพร่การจัดทำหน้ากาก	บุคลากรท้องถิ่น ผู้นำหมู่บ้าน อาสาสมัครในพื้นที่ กลุ่มสตรีจิตอาสา และประชาชนที่สนใจ	50,000	50,000	50,000	50,000	50,000	มีทีมวิทยากร ครู ก	ทีมวิทยากรครู ก สามารถถ่ายทอดทักษะการทำหน้ากากอนามัยประชาชนเกิดความตระหนัก และสามารถป้องกันโรค	สำนักปลัด
8	โครงการหนึ่งตำบลหนึ่งทีมกู้ภัย(ค่าจ้างเหมาผู้ปฏิบัติงานในระบบแพทย์ฉุกเฉิน)	เตรียมความพร้อมเพื่อเผชิญเหตุ	ทีมกู้ชีพกู้ภัย	452,600	452,600	452,600	452,600	452,600	บริการตลอด24 ชม.	มีทีมกู้ชีพกู้ภัย	สำนักปลัด

รายละเอียดโครงการพัฒนา
แผนพัฒนาท้องถิ่น (พ.ศ. 2566 – 2570)
องค์การบริหารส่วนตำบลหนองหล่ม

ยุทธศาสตร์จังหวัดที่ ข้อ 4

ยุทธศาสตร์การพัฒนาของ อปท ในเขตจังหวัดที่ 3

3.ยุทธศาสตร์การพัฒนาด้านสังคม

3.3 แผนงานสังคมสงเคราะห์

ที่	โครงการ/กิจกรรม	วัตถุประสงค์	เป้าหมาย (ผลผลิตของ โครงการ)	งบประมาณ					ตัวชี้วัด	ผลที่คาดว่าจะ ได้รับ	หน่วยงาน รับผิดชอบ
				2566	2567	2568	2569	2570			
1	อบต.ห่วงใยผู้ประสพภัย หนาว	เพื่อผู้ด้อยโอกาสทางสังคม	ตำบลหนองหล่ม	50,000	50,000	50,000	50,000	50,000	หมู่บ้านละ 20 ฝืน	สามารถบรรเทา ภัยหนาว	สำนักปลัด
2	โครงการจัดเก็บข้อมูล ผู้ด้อยโอกาส	สำรวจข้อมูลผู้ด้อยโอกาส	อาสาพัฒนาสังคม	2,000	2,000	2,000	2,000	2,000	ผู้เข้าร่วม 80%	อบต.มีข้อมูล ผู้ด้อยโอกาส	สำนักปลัด
3	โครงการอบรมอาสาพัฒนา สังคม	สร้างเครือข่ายอาสาพัฒนา สังคม	อาสาพัฒนาสังคม	2,000	10,000	10,000	10,000	10,000	ผู้เข้าร่วม 80%	อบต.มีผู้ประสานงาน ในพื้นที่ใกล้ชิด ประชาชน	สำนักปลัด
4	โครงการบูรณาการครัวเรือน ยากจน	จัดประชุมคณะกรรมการ ครัวเรือนยากจน	คณะกรรมการ ครัวเรือนยากจน และผู้ประสานงาน	2,000	2,000	2,000	2,000	2,000	ผู้เข้าร่วม 80%	สร้างการบูรณาการ กับทุกภาคส่วนเพื่อ ช่วยเหลือผู้ยากจน	สำนักปลัด
5	โครงการส่งเสริมบทบาท สตรีไทย	เพื่อเทิดพระเกียรติสมเด็จพระนางเจ้าสิริกิติ์	คณะกรรมการสตรี 81 คน	10,000	10,000	10,000	10,000	10,000	ผู้เข้าร่วม 80%	สตรี ได้ร่วมกันแสดง ความจงรักภักดีต่อ สถาบัน พระมหากษัตริย์	สำนักปลัด
6	โครงการส่งเสริมบทบาท สตรีสากล	เสริมสร้างศักยภาพใน การพัฒนาของสตรี	ผู้นำสตรีระดับ หมู่บ้าน	10,000	10,000	10,000	10,000	10,000	ร้อยละ 10 ของผู้นำสตรี	สตรีพัฒนา ศักยภาพของ ตนเอง	สำนักปลัด

รายละเอียดโครงการพัฒนา
แผนพัฒนาท้องถิ่น (พ.ศ. 2566 – 2570)
องค์การบริหารส่วนตำบลหนองหล่ม

ยุทธศาสตร์จังหวัดที่ ข้อ 4

ยุทธศาสตร์การพัฒนาของ อปท ในเขตจังหวัดที่ 3

3.ยุทธศาสตร์การพัฒนาด้านสังคม

3.4 แผนงานสร้างความเข้มแข็ง

ที่	โครงการ/กิจกรรม	วัตถุประสงค์	เป้าหมาย (ผลผลิตของ โครงการ)	งบประมาณ					ตัวชี้วัด	ผลที่คาดว่าจะ ได้รับ	หน่วยงาน รับผิดชอบ
				2566	2567	2568	2569	2570			
1	โครงการส่งเสริมให้ชุมชนเข้มแข็ง	เพื่อให้ผู้เข้ารับการฝึกอบรมได้นำความรู้ประสบการณ์ไปเพิ่มศักยภาพให้ชุมชนเข้มแข็ง	ผู้นำท้องถิ่น	10,000	10,000	10,000	10,000	10,000	ร้อยละ 10 ของผู้นำท้องถิ่น	ผู้เข้ารับการฝึกอบรมได้นำความรู้ประสบการณ์ไปเพิ่มศักยภาพให้ชุมชนเข้มแข็ง	สำนักปลัด
2	โครงการหมู่บ้านปลอดยาเสพติด (หนึ่งตำบลหนึ่งศูนย์บำบัด,ฝึกอาชีพ)	เพื่อคืนคนดีสู่สังคม	ผู้ติดยาเสพติด	20,000	20,000	20,000	20,000	20,000	ร้อยละ 100 ของผู้เสพ	คืนคนดีสู่สังคม	สำนักปลัด
3	โครงการผู้ประสานพลังแผ่นดิน (25 ตาสับประรด)	เพื่อเฝ้าระวังยาเสพติดในพื้นที่	หมู่บ้านละ 25 คน	10,000	10,000	10,000	10,000	10,000	มีการประชุมทุกเดือน	การแพร่ระบาดของยาเสพติดลดลง	สำนักปลัด
4	ศูนย์ยาเสพติดตำบล	เพื่อกิจกรรมของศูนย์	ศูนย์ยาเสพติด	30,000	30,000	30,000	30,000	30,000	1 ศูนย์	บริหารงานมีประสิทธิภาพ	สำนักปลัด

รายละเอียดโครงการพัฒนา
แผนพัฒนาท้องถิ่น (พ.ศ. 2566 – 2570)
องค์การบริหารส่วนตำบลหนองหล่ม

ยุทธศาสตร์จังหวัดที่ ข้อ 4

ยุทธศาสตร์การพัฒนาของ อปท ในเขตจังหวัดที่ 3

3.ยุทธศาสตร์การพัฒนาด้านสังคม

3.4 แผนงานสร้างความเข้มแข็งของชุมชน

ที่	โครงการ/กิจกรรม	วัตถุประสงค์	เป้าหมาย (ผลผลิตของ โครงการ)	งบประมาณ					ตัวชี้วัด	ผลที่คาดว่าจะ ได้รับ	หน่วยงา น รับผิดชอบ
				2566	2567	2568	2569	2570			
5	โครงการออกกำลังกายของผู้สูงอายุ	เพื่อส่งเสริมการออกกำลังกายของผู้สูงอายุ	ผู้สูงอายุ จำนวน 70 คน	10,000	10,000	10,000	10,000	10,000	ผู้เข้าร่วมร้อยละ 80	ผู้สูงอายุสามารถออกกำลังกายได้อย่างถูกต้องเหมาะสม	สำนักปลัด
6	โครงการสุขภาพจิตดีผู้สูงอายุ	เพื่อให้ความรู้ด้านการดูแลสุขภาพผู้สูงอายุ	ผู้สูงอายุ จำนวน 70 คน	10,000	10,000	10,000	10,000	10,000	ผู้เข้าร่วมร้อยละ 80	ผู้สูงอายุมีสุขภาพดี	สำนักปลัด
7	โครงการผู้สูงอายุสากล	เพื่อให้ความรู้ความเข้าใจแก่ผู้สูงอายุเกี่ยวกับวันสูงอายุสากล	ผู้สูงอายุ จำนวน 70 คน	10,000	10,000	10,000	10,000	10,000	ผู้เข้าร่วมร้อยละ 80	ผู้สูงอายุตระหนักถึงคุณค่าของตัวเอง	สำนักปลัด
8	โครงการผู้สูงอายุไทย	เพื่อให้ความรู้ความเข้าใจแก่ผู้สูงอายุเกี่ยวกับวันสูงอายุไทย	ผู้สูงอายุ จำนวน 70 คน	10,000	10,000	10,000	10,000	10,000	ผู้เข้าร่วมร้อยละ 80	ผู้สูงอายุตระหนักถึงคุณค่าของตัวเอง	สำนักปลัด
9	โครงการ อบอุ่นอนามัยใส่ใจผู้สูงอายุ	เพื่อให้ผู้สูงอายุมีสุขภาพแข็งแรง	70 คน 1. คัดกรองตรวจสุขภาพ 2.ร่วมกิจกรรม	10,000	10,000	10,000	10,000	10,000	ร้อยละ 80 ของผู้สูงอายุที่มีสุขภาพดี	ผู้สูงอายุมีสุขภาพร่างกายแข็งแรงและมีคุณภาพชีวิตที่ดี	สำนักปลัด

รายละเอียดโครงการพัฒนา
แผนพัฒนาท้องถิ่น (พ.ศ. 2566 – 2570)
องค์การบริหารส่วนตำบลหนองหล่ม

ยุทธศาสตร์จังหวัดที่ ข้อ 4

ยุทธศาสตร์การพัฒนาของ อปท ในเขตจังหวัดที่ 3

3.ยุทธศาสตร์การพัฒนาด้านสังคม

3.5 แผนงานการศาสนา วัฒนธรรม และนันทนาการ

ที่	โครงการ/กิจกรรม	วัตถุประสงค์	เป้าหมาย (ผลผลิตของ โครงการ)	งบประมาณ					ตัวชี้วัด	ผลที่คาดว่าจะ ได้รับ	หน่วยงาน รับผิดชอบ
				2566	2567	2568	2569	2570			
1	โครงการส่งเสริมการออกกำลังกายของประชาชน	ประชาชนในตำบล	ประชาชนในตำบล	10,000	10,000	10,000	10,000	10,000	ร้อยละ 10 ของประชาชน	มีความเป็นอยู่ที่ดีขึ้น สุขภาพดี	สำนักปลัด
2	โครงการส่งตัวแทนนักกีฬาเข้าร่วมแข่งขันตามสถานที่ต่างๆ	กลุ่มเป้าหมายได้รับการส่งเสริมการเข้าร่วมแข่งขัน	เยาวชนตำบลหนองหล่ม	20,000	20,000	20,000	20,000	20,000	ร้อยละ 5 ของเยาวชน	สร้างชื่อเสียงให้แก่ตำบล	สำนักปลัด
3	โครงการกีฬาประชาชนด้านยาเสพติด	เพื่อลดปัญหายาเสพติด, ส่งเสริมคุณภาพชีวิต, พัฒนากีฬา, ใช้เวลาว่างให้เป็นประโยชน์	ประชาชนตำบลหนองหล่ม	160,000	160,000	160,000	160,000	160,000	จำนวนครั้งในการแข่งขัน	เพื่อลดปัญหาเสพติด, ส่งเสริมคุณภาพชีวิต, พัฒนากีฬา, ใช้เวลาว่างให้เป็นประโยชน์	สำนักปลัด
4	โครงการ อบต.เข้าร่วมแข่งขันกีฬา	เพื่อเชื่อมความสัมพันธ์หน่วยงาน	พนักงาน, ผู้บริหาร, สมาชิกสภาฯ	10,000	10,000	10,000	10,000	10,000	จำนวน 1 ครั้ง	มีความสัมพันธ์ที่ดีต่อหน่วยงาน	สำนักปลัด

รายละเอียดโครงการพัฒนา
แผนพัฒนาท้องถิ่น (พ.ศ. 2566 – 2570)
องค์การบริหารส่วนตำบลหนองหล่ม

ยุทธศาสตร์จังหวัดที่ ข้อ 4

ยุทธศาสตร์การพัฒนาของ อปท ในเขตจังหวัดที่ 3

3.ยุทธศาสตร์การพัฒนาด้านสังคม

3.5 แผนงานการศึกษา วัฒนธรรม และนันทนาการ

ที่	โครงการ/กิจกรรม	วัตถุประสงค์	เป้าหมาย (ผลผลิตของ โครงการ)	งบประมาณ					ตัวชี้วัด	ผลที่คาดว่าจะ ได้รับ	หน่วยงาน รับผิดชอบ
				2566	2567	2568	2569	2570			
5	โครงการ 63 ล้านดวงใจ ปกป้องสถาบันสำคัญ ของชาติ	เพื่อปกป้องสถาบัน สำคัญของชาติ	ประชาชนใน ตำบล	30,000	30,000	30,000	30,000	30,000	ร้อยละ 10 ได้ ครบเข้าร่วม	ส่งเสริมการ ปกป้อง สถาบันสำคัญ	สำนักปลัด
6	โครงการสร้างพระธาตุ ป่าไคร้	สนับสนุนและรักษา วัฒนธรรมสร้างพระ ธาตุ	บ้านป่าไคร้ใต้ (พิกัด 539996E 2028782N).	10,000	10,000	10,000	10,000		ปีละครั้ง	ประเพณีสร้าง น้ำพระธาตุคง อยู่	สำนักปลัด
7	โครงการสร้างพระธาตุ สันกู่คำ	รักษาวัฒนธรรม ประเพณี	บ้านหลังก้าน (พิกัด 542242E 2027741N)	10,000	10,000	10,000	10,000		ปีละครั้ง	ประเพณีสร้าง น้ำพระธาตุคง อยู่	สำนักปลัด
8	โครงการสร้างพระธาตุ แม่ยิง	รักษาวัฒนธรรม ประเพณี	บ้านแม่ยิง (พิกัด 543476E 2028450N)	25,000	25,000	25,000	25,000		ปีละครั้ง	ประเพณีสร้าง น้ำพระธาตุคง อยู่	สำนักปลัด
9	โครงการส่งเสริมกิจกรรม ศูนย์เยาวชน	เพื่อส่งเสริมให้เยาวชน ตำบลหนองหล่ม	ศูนย์เยาวชนตำบล หนองหล่ม	10,000	10,000	10,000	10,000	10,000	ร้อยละ 10 ของ เยาวชนเข้าร่วม	เพื่อส่งเสริม กิจกรรมศูนย์ เยาวชน	สำนักปลัด

รายละเอียดโครงการพัฒนา
แผนพัฒนาท้องถิ่น (พ.ศ. 2566 – 2570)
องค์การบริหารส่วนตำบลหนองหล่ม

ยุทธศาสตร์จังหวัดที่ ข้อ 4

ยุทธศาสตร์การพัฒนาของ อปท ในเขตจังหวัดที่ 3

3.ยุทธศาสตร์การพัฒนาด้านสังคม

3.5 แผนงานการศึกษา วัฒนธรรม และนันทนาการ

ที่	โครงการ/กิจกรรม	วัตถุประสงค์	เป้าหมาย (ผลผลิตของ โครงการ)	งบประมาณ					ตัวชี้วัด	ผลที่คาดว่าจะ ได้รับ	หน่วยงาน รับผิดชอบ
				2566	2567	2568	2569	2570			
10	โครงการประเพณี สัปดาห์ผู้สูงอายุ	ยกย่องผู้สูงอายุ, อนุรักษ์ประเพณี	บ้านป่าไคร้เหนือ (พิกัด539502E 20295336N)	25,000	25,000	25,000	25,000	25,000	ร้อยละ 10 ได้ เข้าร่วม	รักษา วัฒนธรรม	สำนักปลัด
11	โครงการจัดงานลอย กระทง	เสริมประเพณีท้องถิ่น ลอยกระทง	ตำบลหนองหล่ม	250,000	250,000	250,000	250,000	250,000	ร้อยละ 10	ประชาชนเข้า ร่วมกิจกรรม	สำนักปลัด
12	โครงการแห่เทียนจำนำ พรรษา	ปลูกจิตสำนึกวันสำคัญ ทางศาสนา	ตำบลหนองหล่ม	15,000	15,000	15,000	15,000	15,000	จำนวน 8 วัด	ได้รู้วิธีการ ปฏิบัติการแห่ เทียน	สำนักปลัด
13	โครงการจัดงานสลากภัต	รักษาวัฒนธรรม ประเพณี	ตำบลหนองหล่ม	20,000	20,000	20,000	20,000		1 ครั้ง	สืบทอด ประเพณี	สำนักปลัด
14	โครงการจัดงานสะโตก ช้าง	นำผลิตภัณฑ์ของตำบล ไปนำเสนอ	ผู้นำชุมชน กลุ่ม ผลิตภัณฑ์	10,000	10,000	10,000	10,000		ปีละครั้ง	สามารถ นำเสนอสิ่งดีๆ	สำนักปลัด

รายละเอียดโครงการพัฒนา
แผนพัฒนาท้องถิ่น (พ.ศ. 2566 – 2570)
องค์การบริหารส่วนตำบลหนองหล่ม

ยุทธศาสตร์จังหวัดที่ ข้อ 4

ยุทธศาสตร์การพัฒนาของ อปท ในเขตจังหวัดที่ 3

3.ยุทธศาสตร์การพัฒนาด้านสังคม

3.6 แผนงานงบกลาง

ที่	โครงการ/กิจกรรม	วัตถุประสงค์	เป้าหมาย (ผลผลิตของ โครงการ)	งบประมาณ					ตัวชี้วัด	ผลที่คาดว่าจะได้รับ	หน่วยงาน รับผิดชอบ
				2566	2567	2568	2569	2570			
1	โครงการช่วยเหลือเบี้ยยังชีพผู้พิการ	กลุ่มเป้าหมายได้รับเบี้ยยังชีพในการดำรงชีวิต	ผู้พิการ	2,000,000	2,000,000	2,000,000	2,000,000	2,000,000	ร้อยละ 90 ผู้พิการได้รับการสงเคราะห์	มีความเป็นอยู่ที่ดีขึ้น	สำนักปลัด
2	โครงการเบี้ยยังชีพผู้สูงอายุ	กลุ่มเป้าหมายได้รับเบี้ยยังชีพในการดำรงชีวิต	ผู้สูงอายุ	7,000,000	7,000,000	7,000,000	7,000,000	7,000,000	ร้อยละ 100 ผู้สูงอายุได้รับการสงเคราะห์	มีความเป็นอยู่ที่ดีขึ้น	สำนักปลัด
3	โครงการเบี้ยผู้ป่วยเอดส์	กลุ่มเป้าหมายได้รับเบี้ยยังชีพในการดำรงชีวิต	ผู้ป่วยเอดส์	156,000	156,000	156,000	156,000	156,000	ร้อยละ 100 ผู้ป่วยเอดส์ได้รับการสงเคราะห์	มีความเป็นอยู่ที่ดีขึ้น	สำนักปลัด
4	อุดหนุนกองทุนหลักประกันสุขภาพ	พัฒนาศักยภาพของกองทุน	กองทุนสุขภาพหลักประกันสุขภาพ	80,000	80,000	80,000	80,000	80,000	โครงการของ สปสช.	ความยั่งยืนของกองทุน	สำนักปลัด
5	อุดหนุนกองทุนสวัสดิการชุมชน	ส่งเสริมกิจกรรมกองทุนสวัสดิการชุมชน	กองทุนสวัสดิการ	20,000	20,000	20,000	20,000	20,000	กิจกรรมต้องมาจาก 3 ส่วน อบต.,ชุมชน,พม.	สามารถดำเนินกิจกรรมกองทุนได้	สำนักปลัด

รายละเอียดโครงการพัฒนา
แผนพัฒนาท้องถิ่น (พ.ศ. 2566 – 2570)
องค์การบริหารส่วนตำบลหนองหล่ม

ยุทธศาสตร์จังหวัดที่ ข้อ 4

ยุทธศาสตร์การพัฒนาของ อปท ในเขตจังหวัดที่ 3

3.ยุทธศาสตร์การพัฒนาด้านสังคม

3.7 แผนงานรักษาความสงบภายใน

ที่	โครงการ/กิจกรรม	วัตถุประสงค์	เป้าหมาย (ผลผลิตของ โครงการ)	งบประมาณ					ตัวชี้วัด	ผลที่คาดว่าจะ ได้รับ	หน่วยงา น รับผิดชอบ
				2566	2567	2568	2569	2570			
1	โครงการฝึกอบรม อาสาสมัครเครือข่าย ช่วยเหลือจราจร	เพื่อให้ประชาชนมี เครือข่ายในการรักษา ความสงบเรียบร้อย ดูแล การจราจร	อาสาสมัครในตำบล จำนวน 90 คน	20,000	20,000	10,000	10,000	10,000	ผู้เข้าร่วมร้อย ละ 80	อุบัติเหตุในพื้นที่ ลดลงมีความสงบ เรียบร้อย	สำนัก ปลัด
2	โครงการฝึกอบรมกฎหมาย จากยาเสพติด	เพื่อให้ความรู้ด้าน กฎหมายยาเสพติด	ผู้เข้าร่วมอบรม จำนวน 100 คน	20,000	20,000	20,000	20,000	20,000	ผู้เข้าร่วมร้อย ละ 80	เป็นตำบลปลอด ยาเสพติด	สำนัก ปลัด
3	โครงการอบรมกฎหมาย จราจร	ให้ความรู้เรื่องกฎหมาย จราจร	ประชาชน เยาวชน	20,000	20,000	20,000	20,000	20,000	จำนวน 100 คน	ประชาชนได้รับ ความรู้กฎหมาย จราจร	สำนัก ปลัด
4	โครงการจัดฝึกอบรม อป พร. และจัดซื้อวัสดุ อุปกรณ์	เพื่อเตรียมความพร้อม ในการปฏิบัติงาน	อปพร.ตำบลหนอง หล่ม	40,000	40,000	40,000	40,000	40,000	ฝึกอบรม ครบตาม จำนวน	มีความพร้อม เผชิญเหตุ	สำนัก ปลัด

รายละเอียดโครงการพัฒนา
แผนพัฒนาท้องถิ่น (พ.ศ. 2566 – 2567)
องค์การบริหารส่วนตำบลหนองหล่ม

ยุทธศาสตร์จังหวัดที่ ข้อ 4

ยุทธศาสตร์การพัฒนาของ อปท ในเขตจังหวัดที่ 3

3.ยุทธศาสตร์การพัฒนาด้านสังคม

3.7 แผนงานรักษาความสงบภายใน

ที่	โครงการ/กิจกรรม	วัตถุประสงค์	เป้าหมาย (ผลผลิตของ โครงการ)	งบประมาณ					ตัวชี้วัด	ผลที่คาดว่าจะได้รับ	หน่วยงาน รับผิดชอบ
				2566	2567	2568	2569	2570			
5	โครงการฝึกซ้อมการป้องกันภัยพิบัติการฝึกซ้อมเสมือนจริง	เตรียมพร้อมเผชิญเหตุ	ทีมกู้ภัย, อปพร.	10,000	10,000	10,000	10,000	10,000	ปีละครั้ง	มีความพร้อมเผชิญเหตุ	สำนักปลัด
6	โครงการป้องกันอุบัติเหตุทางถนนในช่วงเทศกาล	เตรียมพร้อมเผชิญเหตุ	ศูนย์บริการประชาชน หมู่ 8 บ้านจ้าวพิชัย	20,000	20,000	20,000	20,000	20,000	ปีละ 2 ครั้ง	สามารถบริการประชาชน	สำนักปลัด
7	โครงการฝึกอบรมชุดปฏิบัติการจิตอาสาภัยพิบัติประจำองค์การบริหารส่วนตำบลหนองหล่ม	เพื่อเสริมสร้างศักยภาพและความเข้มแข็งให้แก่อบต.ให้มีบุคลากรที่สามารถปฏิบัติหน้าที่ช่วยเหลือเจ้าพนักงานในการป้องกันและบรรเทาสาธารณภัยได้อย่างมีประสิทธิภาพฯ	ผู้เข้ารับการฝึกอบรมได้แก่จิตอาสาภัยพิบัติขององค์การบริหารส่วนตำบลหนองหล่ม จำนวน 50 คน	100,000	100,000	100,000	100,000	100,000	ร้อยละของผู้เข้ารับการฝึกอบรมมีความรู้ในการป้องกันและบรรเทาสาธารณภัย	ผู้เข้าร่วมการอบรมสามารถปฏิบัติหน้าที่ช่วยเหลือเจ้าพนักงานในการป้องกันและบรรเทาสาธารณภัยในพื้นที่เกิดเหตุได้อย่างถูกต้องรวดเร็วเป็นระบบและมีมาตรฐานเดียวกัน	สำนักปลัด

รายละเอียดโครงการพัฒนา
แผนพัฒนาท้องถิ่น (พ.ศ. 2566 – 2570)
องค์การบริหารส่วนตำบลหนองหล่ม

ยุทธศาสตร์จังหวัดที่ ข้อ 3

ยุทธศาสตร์การพัฒนาของ อปท ในเขตจังหวัดที่ 4

4.ยุทธศาสตร์การพัฒนาเศรษฐกิจ

4.1 แผนงานการเกษตร

ที่	โครงการ/กิจกรรม	วัตถุประสงค์	เป้าหมาย (ผลผลิตของ โครงการ)	งบประมาณ					ตัวชี้วัด	ผลที่คาดว่าจะ ได้รับ	หน่วยงาน รับผิดชอบ
				2566	2567	2568	2569	2570			
1	โครงการสนับสนุนวัสดุ อุปกรณ์การเกษตร	วัสดุการเกษตรป้องกัน โรคพืช	กลุ่มเกษตรกร ต่างๆ	50,000	50,000	50,000	50,000	50,000	ร้อยละ 90 แก้ปัญหาได้	มีวัสดุป้องกัน โรคพืช ฯลฯ	สำนักปลัด
2	โครงการส่งเสริม สนับสนุน ตามแนวทาง เศรษฐกิจพอเพียง	เพื่อส่งเสริมอาชีพกลุ่ม ต่างๆ	กลุ่มอาชีพต่างๆ	50,000	50,000	50,000	50,000	50,000	ร้อยละ 10 ของกลุ่มต่างๆ	มีการส่งเสริม อาชีพ	สำนักปลัด
3	โครงการอบรมอาชีพ เกษตรกร	เพื่อส่งเสริมอาชีพด้าน เกษตรกร	กลุ่มเกษตรกร	5,000	5,000	5,000	5,000	5,000	ร้อยละ 80	ผู้เข้าอบรมมี ความรู้ด้าน เกษตร	สำนักปลัด
4	โครงการอบรมอาชีพ อุตสาหกรรม	เพื่อส่งเสริมอาชีพด้าน อุตสาหกรรม	กลุ่มอุตสาหกรรม	5,000	5,000	5,000	5,000	5,000	ร้อยละ 80	ผู้เข้าอบรมมี ความรู้ด้าน อุตสาหกรรม	สำนักปลัด
5	โครงการอบรมอาชีพ พาณิชยกรรม	เพื่อส่งเสริมอาชีพด้าน พาณิชยกรรม	กลุ่มพาณิชยกรรม	5,000	5,000	5,000	5,000	5,000	ร้อยละ 80	ผู้เข้าอบรมมี ความรู้ด้าน พาณิชยกรรม	สำนักปลัด

รายละเอียดโครงการพัฒนา
แผนพัฒนาท้องถิ่น (พ.ศ. 2566 – 2570)
องค์การบริหารส่วนตำบลหนองหล่ม

ยุทธศาสตร์จังหวัดที่ ข้อ 3

ยุทธศาสตร์การพัฒนาของ อปท ในเขตจังหวัดที่ 4

4.ยุทธศาสตร์การพัฒนาเศรษฐกิจ

4.1 แผนงานการเกษตร

ที่	โครงการ/กิจกรรม	วัตถุประสงค์	เป้าหมาย (ผลผลิตของ โครงการ)	งบประมาณ					ตัวชี้วัด	ผลที่คาดว่าจะ ได้รับ	หน่วยงาน รับผิดชอบ
				2566	2567	2568	2569	2570			
6	โครงการอบรมอาชีพการ บริการ	เพื่อส่งเสริมอาชีพด้าน บริการ	ประชาชนตำบล	5,000	5,000	5,000	5,000	5,000	ร้อยละ 80	ผู้เข้าอบรมมี ความรู้ด้าน บริการ	สำนักปลัด
7	โครงการอบรมอาชีพ คหกรรม	เพื่อส่งเสริมอาชีพ ด้านคหกรรม	ประชาชนตำบล	5,000	5,000	5,000	5,000	5,000	ร้อยละ 80	ผู้เข้าอบรมมี ความรู้ด้าน คหกรรม	สำนักปลัด
8	โครงการอบรมอาชีพ หัตถกรรม	เพื่อส่งเสริมอาชีพด้าน หัตถกรรม	ประชาชนตำบล	5,000	5,000	5,000	5,000	5,000	ร้อยละ 80	ผู้เข้าอบรมมี ความรู้ด้าน หัตถกรรม	สำนักปลัด
9	โครงการส่งเสริมอาชีพ ปุ๋ยอินทรีย์	เพื่อส่งเสริมการใช้ อาชีพปุ๋ยอินทรีย์	กลุ่มเกษตรกร	40,000	40,000	40,000	40,000	40,000	ร้อยละ 20	ผู้เข้าร่วมอบรม มีความรู้	สำนักปลัด
10	โครงการระบบส่งเสริม การเกษตรแปลงใหญ่ (เพาะเห็ดอินทรีย์)	เพื่อสนับสนุนเกษตรกร รวมกลุ่ม บริหาร จัดการร่วม	กลุ่มเพาะเห็ด อินทรีย์			20,000	20,000	20,000	มีการ รวมกลุ่ม อย่างน้อย 1 กลุ่ม	มีการรวมกลุ่ม บริหารจัดการ ร่วม	สำนักปลัด เกษตรอำเภอ ห้างฉัตร

รายละเอียดโครงการพัฒนา
แผนพัฒนาท้องถิ่น (พ.ศ. 2566 – 2570)
องค์การบริหารส่วนตำบลหนองหล่ม

ยุทธศาสตร์จังหวัดที่ ข้อ 3

ยุทธศาสตร์การพัฒนาของ อปท ในเขตจังหวัดที่ 4

4.ยุทธศาสตร์การพัฒนาเศรษฐกิจ

4.2 แผนงานบริหารทั่วไป

ที่	โครงการ/กิจกรรม	วัตถุประสงค์	เป้าหมาย (ผลผลิตของ โครงการ)	งบประมาณ					ตัวชี้วัด	ผลที่คาดว่าจะ ได้รับ	หน่วยงาน รับผิดชอบ
				2566	2567	2568	2569	2570			
1	โครงการตลาดสดน้ำซ้อย	เพื่อให้มีตลาดเป็น ระเบียบเรียบร้อย	ตลาดบ้านป่าไคร้ใต้ (พิกัด 539834E 2028720N)	5,000	5,000	5,000	5,000	5,000	ตลาดได้มาตรฐาน	มีตลาดสด สะอาด ถูก ลักษณะ	สำนักปลัด

รายละเอียดโครงการพัฒนา
แผนพัฒนาท้องถิ่น (พ.ศ. 2566 – 2570)
องค์การบริหารส่วนตำบลหนองหล่ม

ยุทธศาสตร์จังหวัดที่ ข้อ 7

ยุทธศาสตร์การพัฒนาของ อปท ในเขตจังหวัดที่ 5

5.ยุทธศาสตร์การพัฒนาการเมือง – การบริหาร

5.1 แผนงานบริหารทั่วไป

ที่	โครงการ/กิจกรรม	วัตถุประสงค์	เป้าหมาย (ผลผลิตของ โครงการ)	งบประมาณ					ตัวชี้วัด	ผลที่คาดว่าจะ ได้รับ	หน่วยงาน รับผิดชอบ
				2566	2567	2568	2569	2570			
1	โครงการส่งเสริม ประชาธิปไตย	ส่งเสริมประชาธิปไตย	ประชาชนในตำบล	50,000	50,000	50,000	50,000	50,000	ผู้เข้าร่วมร้อยละ 10	มีความรู้ ประชาธิปไตย	สำนักปลัด
2	โครงการอบรมและ พัฒนาศักยภาพ กิจกรรม บริหารบ้านเมืองที่ดี ตาม หลักธรรมาภิบาล	เพื่อเพิ่มศักยภาพของ เจ้าหน้าที่ สมาชิกสภาฯ อบต ผู้นำ	ผู้นำชุมชน เจ้าหน้าที่ อบต. ,ผู้บริหาร , ส.อบต. ฯลฯ	300,000	300,000	300,000	300,000	300,000	จัดศึกษาดูงาน นอกพื้นที่	สามารถนำความรู้ มาใช้ในการ ปฏิบัติงาน	สำนักปลัด
3	โครงการจัดทำแผนที่ภาษี และทะเบียนทรัพย์สิน	เพื่อจัดทำแผนที่และ ทะเบียนทรัพย์สิน	ทั้งตำบล	100,000	100,000	100,000	100,000	100,000	โครงการ	สามารถเก็บภาษี	ส่วนการคลัง
4	โครงการพัฒนาศักยภาพใน การบริหารจัดการขยะมูล ฝอยตำบลหนองหล่ม	เพื่อสร้างเสริมความเข้าใจ ในหลักคิดและการคัดแยก ขยะตามหลัก 3Rs การมี ส่วนร่วม อาสาสมัคร ท้องถิ่นรักษโลก	อาสาสมัครท้องถิ่น รักษโลก ผู้บริหาร/ สมาชิกสภาฯ กำนัน/ผู้ใหญ่บ้าน ฯลฯจำนวน 90 คน	120,000	300,000	300,000	300,000	300,000	จำนวน ผู้เข้าร่วม 90 คน	ผู้เข้ารับการอบรม เข้าใจหลักคิด 3Rs การมีส่วนร่วม อาสาสมัครท้องถิ่น รักษโลก	สำนักปลัด

รายละเอียดโครงการพัฒนา
แผนพัฒนาท้องถิ่น (พ.ศ. 2566 – 2570)
องค์การบริหารส่วนตำบลหนองหล่ม

ยุทธศาสตร์จังหวัดที่ ข้อ 7

ยุทธศาสตร์การพัฒนาของ อปท ในเขตจังหวัดที่ 5

5.ยุทธศาสตร์การพัฒนาการเมือง – การบริหาร

5.2แผนงานอุตสาหกรรมและโยธา

ที่	โครงการ/กิจกรรม	วัตถุประสงค์	เป้าหมาย (ผลผลิตของ โครงการ)	งบประมาณและที่ผ่านมา					ตัวชี้วัด	ผลที่คาดว่าจะ ได้รับ	หน่วยงาน รับผิดชอบ
				2566	2567	2568	2569	2570			
1	โครงการก่อสร้าง ปรับปรุง อาคารสถานที่ที่ทำการ อบต เพื่อรองรับการขยาย อัตรากำลัง	เพื่อให้อาคารที่ทำการ อบต มี ความมั่นคงกว้างขวางและ สะดวกในการติดต่อราชการ ของประชาชน	ที่ทำการ อบต.	500,000	500,000	500,000	500,000	500,000	ปรับปรุง ก่อสร้าง อาคาร	สามารถบริการ ประชาชนได้ สะดวก	กองช่าง
2.	โครงการก่อสร้างอาคาร สถานที่ที่ทำการ อบต เพื่อ รองรับการขยายอัตรากำลัง	เพื่อให้อาคารที่ทำการ อบต มี ความมั่นคงและสะดวกในการ ติดต่อราชการของประชาชน	ที่ทำการ อบต.	2,000,000	2,000,000	2,000,000	2,000,000	2,000,000	ก่อสร้าง อาคาร	สามารถบริการ ประชาชนได้ สะดวก	กองช่าง
3	โครงการก่อสร้างรั้ว สำนักงาน	ก่อสร้างรั้วสำนักงาน	ที่ทำการ อบต.	500,000	500,000	500,000	500,000	500,000	ก่อสร้างรั้ว	ความ ปลอดภัยใน ทรัพย์สิน	กองช่าง
4	โครงการก่อสร้างสนามกีฬา	เพื่อจัดกิจกรรมงานกีฬา ประชาชนป้องกันปัญหา ยาเสพติด	ขนาดกว้าง ยาว ม. ม.	3,000,000	3,000,000	3,000,000	3,000,000	3,000,000	จำนวน 1 แห่ง	สนามกีฬา	กองช่าง

รายละเอียดโครงการพัฒนา
แผนพัฒนาท้องถิ่น (พ.ศ. 2566 – 2570)
สำหรับ อุดหนุนองค์กรปกครองส่วนท้องถิ่น ส่วนราชการ รัฐวิสาหกิจ องค์กรประชาชน
องค์การบริหารส่วนตำบลหนองหล่ม

ยุทธศาสตร์จังหวัดที่ ข้อ 4

ยุทธศาสตร์การพัฒนาของ อบท ในเขตจังหวัดที่ 3

3.ยุทธศาสตร์การพัฒนาด้านสังคม

3.1 แผนงานด้านการศึกษา

ที่	โครงการ/กิจกรรม	วัตถุประสงค์	เป้าหมาย (ผลผลิตของ โครงการ)	งบประมาณ					ตัวชี้วัด	ผลที่คาดว่าจะ จะได้รับ	หน่วยงาน รับผิดชอบ
				2566	2567	2568	2569	2570			
1	โครงการปฏิบัติธรรม ส่งเสริมพระพุทธศาสนา ถวายเป็นพุทธบูชา	เพื่อรณรงค์ ปลุก จิตสำนึก ให้นักศึกษา และประชาชน ตระหนักถึง ความสำคัญของพิธีทาง พุทธศาสนาและร่วม อนุรักษ์บทธสวดมนต์ ล้านนาของชาวเหนือ	วัดทุ่งหนองขาม	20,000	20,000	20,000	20,000	20,000	กลุ่มเป้าหมาย นักศึกษา และ ประชาชน เข้าร่วม โครงการ จำนวน 50 คน	ปลุกจิตสำนึก ให้ นักศึกษาและ ประชาชน ตระหนักถึง ความสำคัญของพิธี ทางพุทธศาสนาและ ร่วมอนุรักษ์บทธสวด มนต์ล้านนาของชาว เหนือ	สำนักปลัด

รายละเอียดโครงการพัฒนา
แผนพัฒนาท้องถิ่น (พ.ศ. 2566 – 2570)
สำหรับ อุดหนุนองค์กรปกครองส่วนท้องถิ่น ส่วนราชการ รัฐวิสาหกิจ องค์กรประชาชน
องค์การบริหารส่วนตำบลหนองหล่ม

ยุทธศาสตร์จังหวัดที่ ข้อ 4

ยุทธศาสตร์การพัฒนาของ อปท ในเขตจังหวัดที่ 3

3.ยุทธศาสตร์การพัฒนาด้านสังคม

3.3 แผนงานรักษาความสงบภายใน

ที่	โครงการ/กิจกรรม	วัตถุประสงค์	เป้าหมาย (ผลผลิตของ โครงการ)	งบประมาณ					ตัวชี้วัด	ผลที่คาดว่าจะ ได้รับ	หน่วยงาน รับผิดชอบ
				2566	2567	2568	2569	2570			
1	โครงการป้องกันและลดอุบัติเหตุทางถนนช่วงเทศกาล	เพื่อป้องกันและลดอุบัติเหตุทางถนนช่วงเทศกาล	อำเภอห้างฉัตร	15,000	15,000	15,000	15,000	15,000	โครงการ	สามารถเพิ่มประสิทธิภาพ พการ บริหารงาน	สำนัก ปลัด
2	โครงการศูนย์บริการร่วมในการช่วยเหลือของประชาชน	ประสานและช่วยเหลือ ให้คำแนะนำ กฎหมาย	เทศบาลปงยางคก	25,000	25,000	25,000	25,000	25,000	โครงการ	สามารถเพิ่มประสิทธิภาพ การบริหารงาน ศูนย์ข้อมูล ข่าวสาร	สำนักปลัด

รายละเอียดโครงการพัฒนา
แผนพัฒนาท้องถิ่น (พ.ศ. 2566 – 2570)
สำหรับ อุดหนุนองค์กรปกครองส่วนท้องถิ่น ส่วนราชการ รัฐวิสาหกิจ องค์กรประชาชน
องค์การบริหารส่วนตำบลหนองหล่ม

ยุทธศาสตร์จังหวัดที่ ข้อ 4

ยุทธศาสตร์การพัฒนาของ อปท ในเขตจังหวัดที่ 3

3.ยุทธศาสตร์การพัฒนาด้านสังคม

3.4 แผนงานสังคมสงเคราะห์

ที่	โครงการ/กิจกรรม	วัตถุประสงค์	เป้าหมาย (ผลผลิตของ โครงการ)	งบประมาณ					ตัวชี้วัด	ผลที่คาดว่าจะ ได้รับ	หน่วยงาน รับผิดชอบ
				2566	2567	2568	2569	2570			
1	โครงการสนับสนุนกึ่งกาชาด	ส่งเสริมกิจกรรมกึ่งกาชาด	อำเภอห้างฉัตร	15,000	15,000	15,000	15,000	15,000	โครงการ	สามารถเพิ่ม ประสิทธิภาพ การ บริหารงาน	สำนักปลัด

รายละเอียดโครงการพัฒนา
แผนพัฒนาท้องถิ่น (พ.ศ. 2566 – 2570)
สำหรับ อุดหนุนองค์กรปกครองส่วนท้องถิ่น ส่วนราชการ รัฐวิสาหกิจ องค์กรประชาชน
องค์การบริหารส่วนตำบลหนองหล่ม

ยุทธศาสตร์จังหวัดที่ ข้อ 4

ยุทธศาสตร์การพัฒนาของ อปท ในเขตจังหวัดที่ 3

3.ยุทธศาสตร์การพัฒนาด้านสังคม

3.5 แผนงานเคหะและชุมชน

ที่	โครงการ/กิจกรรม	วัตถุประสงค์	เป้าหมาย (ผลผลิตของ โครงการ)	งบประมาณ					ตัวชี้วัด	ผลที่คาดว่าจะ ได้รับ	หน่วยงาน รับผิดชอบ
				2566	2567	2568	2569	2570			
1	โครงการบริหารจัดการขยะ ขององค์กรปกครองส่วน ท้องถิ่น จังหวัดลำปาง	เพื่อบริหารจัดการขยะมูลฝอย ของ อปท. จังหวัดลำปาง ถูกต้องตามหลักสุขาภิบาลและ อนามัยสิ่งแวดล้อม คุณภาพ ชีวิตที่ดี จังหวัดสะอาด จังหวัด น่าอยู่ และนครแห่งความสุข	ประมาณ 33,030 ตัน	120,000	120,000	120,000	120,000	120,000	ตัน	สามารถขยะ จากตำบล หนองหล่มไป คัดแยกรวม ของ อบจ.	สำนักปลัด กองช่าง

รายละเอียดโครงการพัฒนา
แผนพัฒนาท้องถิ่น (พ.ศ. 2566 – 2570)
สำหรับ อุดหนุนองค์กรปกครองส่วนท้องถิ่น ส่วนราชการ รัฐวิสาหกิจ องค์กรประชาชน
องค์การบริหารส่วนตำบลหนองหล่ม

ยุทธศาสตร์จังหวัดที่ ข้อ 4

ยุทธศาสตร์การพัฒนาของ อปท ในเขตจังหวัดที่ 3

3.ยุทธศาสตร์การพัฒนาด้านสังคม

3.6 แผนงานการศึกษา วัฒนธรรม และนันทนาการ

ที่	โครงการ/กิจกรรม	วัตถุประสงค์	เป้าหมาย (ผลผลิตของ โครงการ)	งบประมาณ					ตัวชี้วัด	ผลที่คาดว่าจะได้รับ	หน่วยงาน รับผิดชอบ
				2566	2567	2568	2569	2570			
1	โครงการสนับสนุนรัฐพิธีงานพิธี	เพื่อจัดงานรัฐพิธี	อำเภอห้างฉัตร	20,000	20,000	20,000	20,000	20,000	โครงการ	จัดงานรัฐพิธี	สำนักปลัด
2	โครงการสนับสนุนวัฒนธรรมจังหวัด	เพื่อจัดกิจกรรมกองปู่จา	อำเภอห้างฉัตร	10,000	10,000	10,000	10,000		โครงการ	ได้จัดกิจกรรมกองปู่จา	สำนักปลัด
3	โครงการอุดหนุนงานอุทยานและของดินครลำปาง	ส่งเสริมการท่องเที่ยว	จัดเครือข่ายกลุ่มอาชีพ จัดนิทรรศการ	15,000	15,000	15,000	15,000	15,000	กลุ่มอาชีพได้แสดงสินค้า	กลุ่มอาชีพได้แสดงสินค้า	สำนักปลัด
4	โครงการอุดหนุนงานอุทยานและของดีอำเภอห้างฉัตร	ส่งเสริมการท่องเที่ยว	จัดเครือข่ายกลุ่มอาชีพ จัดนิทรรศการ	30,000	30,000	30,000	30,000	30,000	กลุ่มอาชีพได้แสดงสินค้า	กลุ่มอาชีพได้แสดงสินค้า	สำนักปลัด

รายละเอียดโครงการพัฒนา
ที่นำมาจากแผนพัฒนาหมู่บ้าน
แผนพัฒนาท้องถิ่น (พ.ศ. 2566 – 2570)
องค์การบริหารส่วนตำบลหนองหล่ม

ยุทธศาสตร์จังหวัดที่ ข้อ 4

ยุทธศาสตร์การพัฒนาของ อปท ในเขตจังหวัดที่ 3

3.ยุทธศาสตร์การพัฒนาด้านสังคม

3.2 แผนงานสาธารณสุข

ที่	โครงการ/กิจกรรม	วัตถุประสงค์	เป้าหมาย (ผลผลิตของ โครงการ)	งบประมาณ					ตัวชี้วัด	ผลที่คาดว่าจะ ได้รับ	หน่วยงาน รับผิดชอบ
				2566	2567	2568	2569	2570			
1	โครงการสืบพระราช ปณิธานสมเด็จพระเจ้า ภักดิ์มหาราช	ค้นหาโรคมะเร็งเต้านมผู้หญิง 30 -70 ปี จำนวน 50 คน ได้รับการตรวจ	ผู้หญิงอายุ 30 – 70 ปี จำนวน 50 คน	10,000	10,000	10,000	10,000	10,000	ผู้หญิง 30 -70 ปี จำนวน 50 คน ได้รับการตรวจ	ค้นหาโรคมะเร็งเต้านม ผู้หญิง 30 -70 ปี จำนวน 50 คน ได้รับการตรวจ	สำนักปลัด
2	โครงการสืบพระราช ปณิธานสมเด็จพระเจ้า ภักดิ์มหาราช	ค้นหาโรคมะเร็งเต้านมผู้หญิง 30 -70 ปี จำนวน 50 คน ได้รับการตรวจ	ผู้หญิงอายุ 30 – 70 ปี จำนวน 50 คน	10,000	10,000	10,000	10,000	10,000	ผู้หญิง 30 -70 ปี จำนวน 50 คน ได้รับการตรวจ	ค้นหาโรคมะเร็งเต้านม ผู้หญิง 30 -70 ปี จำนวน 50 คน ได้รับการตรวจ	สำนักปลัด
3	โครงการสืบพระราช ปณิธานสมเด็จพระเจ้า ภักดิ์มหาราช	ค้นหาโรคมะเร็งเต้านมผู้หญิง 30 -70 ปี จำนวน 50 คน ได้รับการตรวจ	ผู้หญิงอายุ 30 – 70 ปี จำนวน 50 คน	10,000	10,000	10,000	10,000	10,000	ผู้หญิง 30 -70 ปี จำนวน 50 คน ได้รับการตรวจ	ค้นหาโรคมะเร็งเต้านม ผู้หญิง 30 -70 ปี จำนวน 50 คน ได้รับการตรวจ	สำนักปลัด
4	โครงการสืบพระราช ปณิธานสมเด็จพระเจ้า ภักดิ์มหาราช	ค้นหาโรคมะเร็งเต้านมผู้หญิง 30 -70 ปี จำนวน 50 คน ได้รับการตรวจ	ผู้หญิงอายุ 30 – 70 ปี จำนวน 50 คน	8,750	8,750	8,750	8,750	8,750	ผู้หญิง 30 -70 ปี จำนวน 50 คน ได้รับการตรวจ	ค้นหาโรคมะเร็งเต้านม ผู้หญิง 30 -70 ปี จำนวน 50 คน ได้รับการตรวจ	สำนักปลัด

รายละเอียดโครงการพัฒนา
ที่นำมาจากแผนพัฒนาหมู่บ้าน
แผนพัฒนาท้องถิ่นสี่ปี (พ.ศ. 2566 – 2570)
องค์การบริหารส่วนตำบลหนองหล่ม

ยุทธศาสตร์จังหวัดที่ ข้อ 4

ยุทธศาสตร์การพัฒนาของ อปท ในเขตจังหวัดที่ 3

3.ยุทธศาสตร์การพัฒนาด้านสังคม

3.2 แผนงานสาธารณสุข

ที่	โครงการ/กิจกรรม	วัตถุประสงค์	เป้าหมาย (ผลผลิตของ โครงการ)	งบประมาณ					ตัวชี้วัด	ผลที่คาดว่าจะ ได้รับ	หน่วยงาน รับผิดชอบ
				2566	2567	2568	2569	2570			
5	โครงการสืบพระราช ปณิธานสมเด็จพระเจ้า ภักดิ์มหาราช	ค้นหาโรคมะเร็งเต้านมผู้หญิง 30 -70 ปี จำนวน 50 คน ได้รับการตรวจ	ผู้หญิงอายุ 30 – 70 ปี จำนวน 50 คน	8,750	8,750	8,750	8,750	8,750	ผู้หญิง 30 -70 ปี จำนวน 50 คน ได้รับ การตรวจ	ค้นหาโรคมะเร็งเต้านม ผู้หญิง 30 -70 ปี จำนวน 50 คน ได้รับการตรวจ	สำนัก ปลัด
6	โครงการสืบพระราช ปณิธานสมเด็จพระเจ้า ภักดิ์มหาราช	ค้นหาโรคมะเร็งเต้านมผู้หญิง 30 -70 ปี จำนวน 50 คน ได้รับการตรวจ	ผู้หญิงอายุ 30 – 70 ปี จำนวน 50 คน	8,750	8,750	8,750	8,750	8,750	ผู้หญิง 30 -70 ปี จำนวน 50 คน ได้รับ การตรวจ	ค้นหาโรคมะเร็งเต้านม ผู้หญิง 30 -70 ปี จำนวน 50 คน ได้รับการตรวจ	สำนัก ปลัด
7	โครงการสืบพระราช ปณิธานสมเด็จพระเจ้า ภักดิ์มหาราช	ค้นหาโรคมะเร็งเต้านมผู้หญิง 30 -70 ปี จำนวน 50 คน ได้รับการตรวจ	ผู้หญิงอายุ 30 – 70 ปี จำนวน 50 คน	8,750	8,750	8,750	8,750	8,750	ผู้หญิง 30 -70 ปี จำนวน 50 คน ได้รับ การตรวจ	ค้นหาโรคมะเร็งเต้านม ผู้หญิง 30 -70 ปี จำนวน 50 คน ได้รับการตรวจ	สำนัก ปลัด
8	โครงการสืบพระราช ปณิธานสมเด็จพระเจ้า ภักดิ์มหาราช	ค้นหาโรคมะเร็งเต้านมผู้หญิง 30 -70 ปี จำนวน 50 คน ได้รับการตรวจ	ผู้หญิงอายุ 30 – 70 ปี จำนวน 50 คน	8,750	8,750	8,750	8,750	8,750	ผู้หญิง 30 -70 ปี จำนวน 50 คน ได้รับ การตรวจ	ค้นหาโรคมะเร็งเต้านม ผู้หญิง 30 -70 ปี จำนวน 50 คน ได้รับการตรวจ	สำนัก ปลัด
9	โครงการสืบพระราช ปณิธานสมเด็จพระเจ้า ภักดิ์มหาราช	ค้นหาโรคมะเร็งเต้านมผู้หญิง 30 -70 ปี จำนวน 50 คน ได้รับการตรวจ	ผู้หญิงอายุ 30 – 70 ปี จำนวน 50 คน	10,000	10,000	10,000	10,000	10,000	ผู้หญิง 30 -70 ปี จำนวน 50 คน ได้รับ การตรวจ	ค้นหาโรคมะเร็งเต้านม ผู้หญิง 30 -70 ปี จำนวน 50 คน ได้รับการตรวจ	สำนัก ปลัด

รายละเอียดโครงการพัฒนา
ที่นำมาจากแผนพัฒนาหมู่บ้าน
แผนพัฒนาท้องถิ่น (พ.ศ. 2566 – 2570)
องค์การบริหารส่วนตำบลหนองหล่ม

ยุทธศาสตร์จังหวัดที่ ข้อ 4

ยุทธศาสตร์การพัฒนาของ อปท ในเขตจังหวัดที่ 3

3.ยุทธศาสตร์การพัฒนาด้านสังคม

3.2 แผนงานสาธารณสุข

ที่	โครงการ/กิจกรรม	วัตถุประสงค์	เป้าหมาย (ผลผลิตของ โครงการ)	งบประมาณ					ตัวชี้วัด	ผลที่คาดว่าจะ ได้รับ	หน่วยงาน รับผิดชอบ
				2566	2567	2568	2569	2570			
10	โครงการควบคุมโรคขาดสารไอโอดีนของสมเด็จพระเทพรัตนราชสุดาฯสยามบรมราชกุมารี	เพื่อควบคุมป้องกันแก้ไขปัญหาโรคขาดสารไอโอดีน	ประชากรในหมู่บ้านจำนวน 50 คน	5,000	5,000	5,000	5,000	5,000	จำนวน 50 คน	สามารถควบคุมป้องกันแก้ไขปัญหาโรคขาดสารไอโอดีน	สำนักปลัด
11	โครงการควบคุมโรคขาดสารไอโอดีนของสมเด็จพระเทพรัตนราชสุดาฯสยามบรมราชกุมารี	เพื่อควบคุมป้องกันแก้ไขปัญหาโรคขาดสารไอโอดีน	ประชากรในหมู่บ้านจำนวน 50 คน	5,000	5,000	5,000	5,000	5,000	จำนวน 50 คน	สามารถควบคุมป้องกันแก้ไขปัญหาโรคขาดสารไอโอดีน	สำนักปลัด
12	โครงการควบคุมโรคขาดสารไอโอดีนของสมเด็จพระเทพรัตนราชสุดาฯสยามบรมราชกุมารี	เพื่อควบคุมป้องกันแก้ไขปัญหาโรคขาดสารไอโอดีน	ประชากรในหมู่บ้านจำนวน 50 คน	5,000	5,000	5,000	5,000	5,000	จำนวน 50 คน	สามารถควบคุมป้องกันแก้ไขปัญหาโรคขาดสารไอโอดีน	สำนักปลัด
13	โครงการควบคุมโรคขาดสารไอโอดีนของสมเด็จพระเทพรัตนราชสุดาฯสยามบรมราชกุมารี	เพื่อควบคุมป้องกันแก้ไขปัญหาโรคขาดสารไอโอดีน	ประชากรในหมู่บ้านจำนวน 50 คน	4,300	4,300	4,300	4,300	4,300	จำนวน 50 คน	สามารถควบคุมป้องกันแก้ไขปัญหาโรคขาดสารไอโอดีน	สำนักปลัด

**รายละเอียดโครงการพัฒนา
ที่นำมาจากแผนพัฒนาหมู่บ้าน
แผนพัฒนาท้องถิ่น (พ.ศ. 2566 – 2570)
องค์การบริหารส่วนตำบลหนองหล่ม**

ยุทธศาสตร์จังหวัดที่ ข้อ 4

ยุทธศาสตร์การพัฒนาของ อปท ในเขตจังหวัดที่ 3

3.ยุทธศาสตร์การพัฒนาด้านสังคม

3.2 แผนงานสาธารณสุข

ที่	โครงการ/กิจกรรม	วัตถุประสงค์	เป้าหมาย (ผลผลิตของ โครงการ)	งบประมาณ					ตัวชี้วัด	ผลที่คาดว่าจะ ได้รับ	หน่วยงาน รับผิดชอบ
				2566	2567	2568	2569	2570			
14	โครงการควบคุมโรคขาดสารไอโอดีนของสมเด็จพระเทพรัตนราชสุดาฯสยามบรมราชกุมารี	เพื่อควบคุมป้องกันแก้ไข ปัญหาโรคขาดสารไอโอดีน	ประชากรในหมู่บ้าน จำนวน 50 คน	4,300	4,300	4,300	4,300	4,300	จำนวน 50 คน	สามารถควบคุม ป้องกันแก้ไข ปัญหาโรคขาด สารไอโอดีน	สำนักปลัด
15	โครงการควบคุมโรคขาดสารไอโอดีนของสมเด็จพระเทพรัตนราชสุดาฯสยามบรมราชกุมารี	เพื่อควบคุมป้องกันแก้ไข ปัญหาโรคขาดสารไอโอดีน	ประชากรในหมู่บ้าน จำนวน 50 คน	4,300	4,300	4,300	4,300	4,300	จำนวน 50 คน	สามารถควบคุม ป้องกันแก้ไข ปัญหาโรคขาด สารไอโอดีน	สำนักปลัด
16	โครงการควบคุมโรคขาดสารไอโอดีนของสมเด็จพระเทพรัตนราชสุดาฯสยามบรมราชกุมารี	เพื่อควบคุมป้องกันแก้ไข ปัญหาโรคขาดสารไอโอดีน	ประชากรในหมู่บ้าน จำนวน 50 คน	4,300	4,300	4,300	4,300	4,300	จำนวน 50 คน	สามารถควบคุม ป้องกันแก้ไข ปัญหาโรคขาด สารไอโอดีน	สำนักปลัด
17	โครงการควบคุมโรคขาดสารไอโอดีนของสมเด็จพระเทพรัตนราชสุดาฯสยามบรมราชกุมารี	เพื่อควบคุมป้องกันแก้ไข ปัญหาโรคขาดสารไอโอดีน	ประชากรในหมู่บ้าน จำนวน 50 คน	4,300	4,300	4,300	4,300	4,300	จำนวน 50 คน	สามารถควบคุม ป้องกันแก้ไข ปัญหาโรคขาด สารไอโอดีน	สำนักปลัด
18	โครงการควบคุมโรคขาดสารไอโอดีนของสมเด็จพระเทพรัตนราชสุดาฯสยามบรมราชกุมารี	เพื่อควบคุมป้องกันแก้ไข ปัญหาโรคขาดสารไอโอดีน	ประชากรในหมู่บ้าน จำนวน 50 คน	5,000	5,000	5,000	5,000	5,000	จำนวน 50 คน	สามารถควบคุม ป้องกันแก้ไข ปัญหาโรคขาด สารไอโอดีน	สำนักปลัด

รายละเอียดโครงการพัฒนา
ที่นำมาจากแผนพัฒนาหมู่บ้าน
แผนพัฒนาท้องถิ่น (พ.ศ. 2566 – 2570)
องค์การบริหารส่วนตำบลหนองหล่ม

ยุทธศาสตร์จังหวัดที่ ข้อ 4

ยุทธศาสตร์การพัฒนาของ อปท ในเขตจังหวัดที่ 3

3.ยุทธศาสตร์การพัฒนาด้านสังคม

3.2 แผนงานสาธารณสุข

ที่	โครงการ/กิจกรรม	วัตถุประสงค์	เป้าหมาย (ผลผลิตของ โครงการ)	งบประมาณ					ตัวชี้วัด	ผลที่คาดว่าจะ ได้รับ	หน่วยงาน รับผิดชอบ
				2566	2567	2568	2569	2570			
19	โครงการรณรงค์แก้ไข ปัญหายาเสพติดTo Be Number one	เพื่อสร้างกระแส ค่านิยมภูมิคุ้มกันยา เสพติด เผยแพร่ความรู้	เยาวชนจำนวน 30 คน	5,000	5,000	5,000	5,000	5,000	จำนวน 30 คน	สร้างกระแส ค่านิยม ภูมิคุ้มกันยา เสพติด เผยแพร่ความรู้	สำนัก ปลัด
20	โครงการรณรงค์แก้ไข ปัญหายาเสพติดTo Be Number one	เพื่อสร้างกระแส ค่านิยมภูมิคุ้มกันยา เสพติด เผยแพร่ความรู้	เยาวชนจำนวน 30 คน	5,000	5,000	5,000	5,000	5,000	จำนวน 30 คน	สร้างกระแส ค่านิยม ภูมิคุ้มกันยา เสพติด เผยแพร่ความรู้	สำนัก ปลัด
21	โครงการรณรงค์แก้ไข ปัญหายาเสพติดTo Be Number one	เพื่อสร้างกระแส ค่านิยมภูมิคุ้มกันยา เสพติด เผยแพร่ความรู้	เยาวชนจำนวน 30 คน	5,000	5,000	5,000	5,000	5,000	จำนวน 30 คน	สร้างกระแส ค่านิยม ภูมิคุ้มกันยา เสพติด เผยแพร่ความรู้	สำนัก ปลัด

รายละเอียดโครงการพัฒนา
ที่นำมาจากแผนพัฒนาหมู่บ้าน
แผนพัฒนาท้องถิ่น (พ.ศ. 2566 – 2570)
องค์การบริหารส่วนตำบลหนองหล่ม

ยุทธศาสตร์จังหวัดที่ ข้อ 4

ยุทธศาสตร์การพัฒนาของ อปท ในเขตจังหวัดที่ 3

3.ยุทธศาสตร์การพัฒนาด้านสังคม

3.2 แผนงานสาธารณสุข

ที่	โครงการ/กิจกรรม	วัตถุประสงค์	เป้าหมาย (ผลผลิตของ โครงการ)	งบประมาณ					ตัวชี้วัด	ผลที่คาดว่าจะ ได้รับ	หน่วยงาน รับผิดชอบ
				2566	2567	2568	2569	2570			
22	โครงการส่งเสริมโภชนาการ และสุขภาพอนามัยแม่และ เด็กของสมเด็จพระเทพราช สุทาสยามบรมราชกุมารี	เพื่อส่งเสริมให้หญิงมีครรภ์ ให้และหญิงให้นมเด็ก ทารกแรกเกิด ได้รับ ความรู้	ลดภาวะโลหิตจาง, พัฒนาการของเด็ก ทารก,ลดอัตราการ ตายของทารก	6,950	6,950	6,950	6,950	6,950	จำนวน 30 คน	ลดภาวะโลหิต จาง,พัฒนาการ ของเด็กทารก,ลด อัตราการตาย ของทารก	สำนัก ปลัด
23	โครงการส่งเสริมโภชนาการ และสุขภาพอนามัยแม่และ เด็กของสมเด็จพระเทพราช สุทาสยามบรมราชกุมารี	เพื่อส่งเสริมให้หญิงมีครรภ์ ให้และหญิงให้นมเด็ก ทารกแรกเกิด ได้รับ ความรู้	ลดภาวะโลหิตจาง, พัฒนาการของเด็ก ทารก,ลดอัตราการ ตายของทารก	6,950	6,950	6,950	6,950	6,950	จำนวน 30 คน	ลดภาวะโลหิต จาง,พัฒนาการ ของเด็กทารก,ลด อัตราการตาย ของทารก	สำนักปลัด
24	โครงการส่งเสริมโภชนาการ และสุขภาพอนามัยแม่และ เด็กของสมเด็จพระเทพราช สุทาสยามบรมราชกุมารี	เพื่อส่งเสริมให้หญิงมีครรภ์ ให้และหญิงให้นมเด็ก ทารกแรกเกิด ได้รับ ความรู้	ลดภาวะโลหิตจาง, พัฒนาการของเด็ก ทารก,ลดอัตราการ ตายของทารก	6,950	6,950	6,950	6,950	6,950	จำนวน 30 คน	ลดภาวะโลหิต จาง,พัฒนาการ ของเด็กทารก,ลด อัตราการตาย ของทารก	สำนักปลัด
25	โครงการส่งเสริมโภชนาการ และสุขภาพอนามัยแม่และ เด็กของสมเด็จพระเทพราช สุทาสยามบรมราชกุมารี	เพื่อส่งเสริมให้หญิงมีครรภ์ ให้และหญิงให้นมเด็ก ทารกแรกเกิด ได้รับ ความรู้	ลดภาวะโลหิตจาง, พัฒนาการของเด็ก ทารก,ลดอัตราการ ตายของทารก	6,950	6,950	6,950	6,950	6,950	จำนวน 30 คน	ลดภาวะโลหิต จาง,พัฒนาการ ของเด็กทารก,ลด อัตราการตาย ของทารก	สำนักปลัด

รายละเอียดโครงการพัฒนา
ที่นำมาจากแผนพัฒนาหมู่บ้าน
แผนพัฒนาท้องถิ่น (พ.ศ. 2566 – 2570)
องค์การบริหารส่วนตำบลหนองหล่ม

ยุทธศาสตร์จังหวัดที่ ข้อ 4

ยุทธศาสตร์การพัฒนาของ อปท ในเขตจังหวัดที่ 3

3.ยุทธศาสตร์การพัฒนาด้านสังคม

3.2 แผนงานสาธารณสุข

ที่	โครงการ/กิจกรรม	วัตถุประสงค์	เป้าหมาย (ผลผลิตของ โครงการ)	งบประมาณ					ตัวชี้วัด	ผลที่คาดว่าจะ ได้รับ	หน่วยงาน รับผิดชอบ
				2566	2567	2568	2569	2570			
26	โครงการส่งเสริมโภชนาการ และสุขภาพอนามัยแม่และ เด็กของสมเด็จพระเทพราช สุทาสยามบรมราชกุมารี	เพื่อส่งเสริมให้หญิงมีครรภ์ ให้และหญิงให้นมเด็ก ทารกแรกเกิด ได้รับ ความรู้	ลดภาวะโลหิตจาง, พัฒนาการของเด็ก ทารก,ลดอัตราการ ตายของทารก	6,950	6,950	6,950	6,950	6,950	จำนวน 30 คน	ลดภาวะโลหิต จาง,พัฒนาการ ของเด็กทารก,ลด อัตราการตาย ของทารก	สำนักปลัด
27	โครงการรณรงค์แก้ไขปัญห ยาเสพติด To Be Number one	เพื่อสร้างกระแ สค่านิยมภูมิคุ้มกันยา เสพติด เผยแพร่ความรู้	เยาวชนจำนวน 30 คน	5,000	5,000	5,000	5,000	5,000	จำนวน 30 คน	สร้างกระแส ค่านิยม ภูมิคุ้มกันยา เสพติด เผยแพร่ความรู้	สำนักปลัด

**รายละเอียดโครงการพัฒนา
แผนพัฒนาท้องถิ่น (พ.ศ. 2566 – 2570)
สำหรับ โครงการที่เกี่วข้องกับขององค์กรปกครองส่วนท้องถิ่น
องค์การบริหารส่วนตำบลหนองหล่ม**

ยุทธศาสตร์จังหวัดที่ ข้อ 2
ยุทธศาสตร์การพัฒนาของ อปท ในเขตจังหวัดที่ 1
1.ยุทธศาสตร์การพัฒนา ด้านโครงสร้างพื้นฐาน
1.1 แผนงานอุตสาหกรรมและการโยธา งานก่อสร้าง

ที่	โครงการ/กิจกรรม	วัตถุประสงค์	เป้าหมาย (ผลผลิตของ โครงการ)	งบประมาณ					ตัวชี้วัด	ผลที่คาดว่าจะได้รับ	หน่วยงาน รับผิดชอบ
				2566	2567	2568	2569	2570			
1	โครงการก่อสร้างถนน คสล หมู่ 3 บ้านหลังก้าน (พระธาตุสันกู่คำเชื่อมบ้านหนองหล่ม)	เพื่อให้ประชาชนได้มีถนน สำหรับการคมนาคมได้ สะดวก	ขนาดกว้าง 4 เมตร ยาว 1,000 เมตร หนา 0.15 เมตร		1,000,000				มีเส้นทางที่เป็น มาตรฐานเพิ่มขึ้น	การสัญจร สะดวก รวดเร็ว ปลอดภัย	อบจ.ลำปาง
2	โครงการก่อสร้างถนน คสล. หมู่ 8 บ้านง้าวพิชัย - เชื่อมบ้านเป่าต.บ้านเป่า	เพื่อให้ประชาชนได้มีถนน สำหรับการคมนาคมได้ สะดวก	ขนาดกว้าง 4 เมตร ยาว 1,200 เมตร หนา 0.15 เมตร หรือ คิดเป็นพื้นที่ไม่น้อยกว่า 4,800 ตารางเมตร ไหล่ทางลูกรังกว้างข้าง ละ 0.00-0.50 เมตร	2,255,000					มีเส้นทางที่เป็น มาตรฐานเพิ่มขึ้น	การสัญจร สะดวก รวดเร็ว ปลอดภัย	อบจ.ลำปาง
3	โครงการก่อสร้างถนน คสล. บ้านป่าไคร้ใต้ เชื่อมบ้านสถานี	เพื่อให้ประชาชนได้มีถนน สำหรับการคมนาคมได้ สะดวก	ขนาดกว้าง 4 เมตร ยาว 1,325 เมตร หนา 0.15 เมตร		1,000,000				มีเส้นทางที่เป็น มาตรฐานเพิ่มขึ้น	การสัญจร สะดวก รวดเร็ว ปลอดภัย	อบจ.ลำปาง

รายละเอียดโครงการพัฒนา
แผนพัฒนาท้องถิ่น (พ.ศ. 2566 – 2570)
สำหรับ โครงการที่เกินศักยภาพขององค์กรปกครองส่วนท้องถิ่น
องค์การบริหารส่วนตำบลหนองหล่ม

ยุทธศาสตร์จังหวัดที่ ข้อ 2
 ยุทธศาสตร์การพัฒนาของ อบท ในเขตจังหวัดที่ 1
 1.ยุทธศาสตร์การพัฒนา ด้านโครงสร้างพื้นฐาน
 1.1 แผนงานอุตสาหกรรมและการโยธา งานก่อสร้าง

ที่	โครงการ/กิจกรรม	วัตถุประสงค์	เป้าหมาย (ผลผลิตของโครงการ)	งบประมาณ					ตัวชี้วัด	ผลที่คาดว่าจะได้รับ	หน่วยงานรับผิดชอบ
				2566	2567	2568	2569	2570			
4	โครงการพัฒนาแหล่งน้ำ ม.2 – หมู่ 7 ต.หนองหล่ม	๑.เพื่อให้ป้องกันตลิ่งฝั่ง ๒.เพื่อแก้ไขปัญหาของประชาชนบ้านล่อง – บ้านหัวทุ่ง	โดยการขุดลอกลำน้ำแม่ไพร ข้อมูลพิกัดจุดเริ่มต้นโครงการ 540601 mE 2030158 mN จุดสิ้นสุดโครงการ 544145 mE 2027326 mN ขนาดกว้าง 15-20 เมตร ยาว 7,900 เมตร ลึก 1.00 เมตร ปริมาณดินขุด 138,250 ลบ.ม	1,000,000	1,000,000	1,000,000	1,000,000		มีการพัฒนาแหล่งน้ำ ม.2 – หมู่ 7 ต.หนองหล่ม	๑สามารถบรรเทาความเดือดร้อนของประชาชน ๒ เพื่อป้องกันและบรรเทาอุทกภัยและภัยแล้ง หมู่ ๒ บ้านล่อง – หมู่ 7 บ้านหัวทุ่ง ตำบลหนองหล่ม อ.ห้างฉัตร	อบจ.ลำปาง
5	โครงการพัฒนาแหล่งน้ำ โดยขุดเจาะบ่อบาดาล	๑. เพื่อขุดเจาะบ่อบาดาลน้ำ ลึก พร้อมด้วยระบบส่งน้ำ และ ส่วนปรับปรุงคุณภาพน้ำ ๒. เพื่อแก้ไขปัญหาขาดแคลนน้ำในช่วงฤดูแล้ง	หมู่ 1-9 ตำบลหนองหล่ม จำนวน 9 บ่อ	600,000	600,000	600,000	600,000	300,0000	พัฒนาแหล่งน้ำ โดยขุดเจาะบ่อบาดาล จำนวน 9 บ่อ	1.เพื่อการอุปโภค-บริโภคของราษฎรในพื้นที่ โครงการ จำนวน.....๑,๒๐๐....ครัวเรือน 2. เพื่อแก้ไขปัญหาขาดแคลนน้ำในช่วงฤดูแล้ง	อบจ.ลำปาง

รายละเอียดโครงการพัฒนา
แผนพัฒนาท้องถิ่น (พ.ศ. 2566 – 2570)
สำหรับ โครงการที่เกี่วข้องขององค์กรปกครองส่วนท้องถิ่น
องค์การบริหารส่วนตำบลหนองหล่ม

ยุทธศาสตร์จังหวัดที่ ข้อ 2

ยุทธศาสตร์การพัฒนาของ อบท ในเขตจังหวัดที่ 1

1.ยุทธศาสตร์การพัฒนา ด้านโครงสร้างพื้นฐาน

1.1 แผนงานอุตสาหกรรมและการโยธา งานก่อสร้าง

ที่	โครงการ/กิจกรรม	วัตถุประสงค์	เป้าหมาย (ผลผลิตของ โครงการ)	งบประมาณ					ตัวชี้วัด	ผลที่คาดว่าจะ จะได้รับ	หน่วยงาน รับผิดชอบ
				2566	2567	2568	2569	2570			
6	โครงการติดตั้งไฟสัญญาณจราจร	เพื่อป้องกันอุบัติเหตุทางถนน จุดเสี่ยงที่เกิดปัญหาอุบัติเหตุ บ่อยๆ	ติดตั้งไฟสัญญาณจราจร 1.บริเวณทางแยกบ้าน ป่าไคร้ใต้ หมู่ 1 ตำบล หนองหล่ม 2.บริเวณบ้านหนองขาม แยก รร.ทุ่งหนองขาม วิทยา				1,000,000		จำนวน 2 จุด เป็นถนนของ อบจ.	๑สามารถบรรเทา ความเดือดร้อนของ ประชาชน ๒ เพื่อป้องกัน และ บรรเทา อุบัติเหตุทางถนน	อบจ.ลำปาง
7	โครงการก่อสร้างฝายบ้านหลัง ก้าน หมู่ 3 ต.หนองหล่ม	๑. เพื่อให้ราษฎรได้กักเก็บน้ำ ไว้ใช้อย่างเพียงพอใน การเกษตร ๒. เพื่อแก้ไขปัญหาลาดชัน น้ำในช่วงฤดูแล้ง	โครงการก่อสร้างฝายน้ำ ล้น ความกว้างกัน คลอง ๒๐.๐๐ เมตร ความกว้างปากคลอง ๓๐.๐๐ เมตร	1,000,000					ได้ฝายมาตรฐาน.	๑. เพื่อให้ราษฎรได้ กักเก็บน้ำไว้ใช้ อย่างเพียงพอใน การเกษตร ๒. เพื่อแก้ไขปัญหาลาด ชันน้ำ ในช่วงฤดูแล้ง	จังหวัด ลำปาง

รายละเอียดโครงการพัฒนา
แผนพัฒนาท้องถิ่น (พ.ศ. 2566 – 2570)
สำหรับ โครงการที่เกี่วข้องกับขององค์กรปกครองส่วนท้องถิ่น
องค์การบริหารส่วนตำบลหนองหล่ม

ยุทธศาสตร์จังหวัดที่ ข้อ 2

ยุทธศาสตร์การพัฒนาของ อบท ในเขตจังหวัดที่ 1

1.ยุทธศาสตร์การพัฒนา ด้านโครงสร้างพื้นฐาน

1.1 แผนงานอุตสาหกรรมและการโยธา งานก่อสร้าง

ที่	โครงการ/กิจกรรม	วัตถุประสงค์	เป้าหมาย (ผลผลิตของ โครงการ)	งบประมาณ					ตัวชี้วัด	ผลที่คาดว่าจะ ได้รับ	หน่วยงาน รับผิดชอบ
				2566	2567	2568	2569	2570			
8	โครงการก่อสร้างเมรุประจำหมู่บ้าน พร้อมเตาเผาบ้านหนองขาม	เพื่อให้ประชาชนใช้ในกิจกรรมฃาปนกิจศพ	ขนาดกว้าง 12.00 เมตร ยาว 12,00 เมตร				1,700,000		โครงการ	ใช้กิจกรรมงานศพ	อบจ.ลำปาง
9	โครงการขยายถนน คสล. บ้านป่าไคร้ใต้ บ้านหนองน้อย	เพื่อให้ประชาชนได้มีถนนสำหรับการคมนาคมได้สะดวก	ขนาดกว้าง 1.00 ม ยาว 2,500 เมตร หนา 0.15 เมตร			1,250,000			มีเส้นทางที่เป็นมาตรฐานเพิ่มขึ้น	การสัญจรสะดวก รวดเร็วปลอดภัย	อบจ.ลำปาง
10	โครงการก่อสร้างระบบประปาหมู่บ้านขนาดกลางบ้านหนองขาม	เพื่อก่อสร้างระบบประปาขนาดกลาง	ประปาขนาดกลางพร้อมเจาะบาดาล	2,700,000					ประปาขนาดกลาง	ระบบประปาขนาดกลาง	กองช่าง

รายละเอียดโครงการพัฒนา
แผนพัฒนาท้องถิ่น (พ.ศ. 2566 – 2570)
สำหรับ โครงการที่เกี่วข้องกับขององค์กรปกครองส่วนท้องถิ่น
องค์การบริหารส่วนตำบลหนองหล่ม

ยุทธศาสตร์จังหวัดที่ ข้อ 2

ยุทธศาสตร์การพัฒนาของ อปท ในเขตจังหวัดที่ 1

1.ยุทธศาสตร์การพัฒนา ด้านโครงสร้างพื้นฐาน

1.1 แผนงานอุตสาหกรรมและการโยธา งานก่อสร้าง

ที่	โครงการ/กิจกรรม	วัตถุประสงค์	เป้าหมาย (ผลผลิตของ โครงการ)	งบประมาณ					ตัวชี้วัด	ผลที่คาดว่าจะ ได้รับ	หน่วยงาน รับผิดชอบ
				2566	2567	2568	2569	2570			
11	โครงการขยายระบบท่อส่ง น้ำประปาภายในหมู่บ้าน ล้อม	เพื่อปรับปรุงระบบ ประปา	ระยะทาง 10,000 เมตร					1,500,000	ระยะทาง 10,000 เมตร	ระบบ ประปาทั่วถึง	กองช่าง
12	โครงการก่อสร้างลำเหมือง คสล.(ลำเหมืองทุ่งเฮียง)	เพื่อใช้ในการเกษตร	ขนาดกว้าง 1.00- 1.50 ม. ลึก 0.50- 1.50 ม. ความยาว 2,000 เมตร					6,000,000	ขนาดกว้าง 1.00-1.50 ม. ลึก 0.50-1.50 ม. ความยาว 2,000 เมตร	ลำเหมือง มาตรฐาน	กองช่าง

รายละเอียดโครงการพัฒนา
แผนพัฒนาท้องถิ่น (พ.ศ. 2566 – 2570)
สำหรับ โครงการที่เกินศักยภาพขององค์กรปกครองส่วนท้องถิ่น
องค์การบริหารส่วนตำบลหนองหล่ม

ยุทธศาสตร์จังหวัดที่ ข้อ 2

ยุทธศาสตร์การพัฒนาของ อปท ในเขตจังหวัดที่ 1

1.ยุทธศาสตร์การพัฒนา ด้านโครงสร้างพื้นฐาน

1.1 แผนงานอุตสาหกรรมและการโยธา งานก่อสร้าง

ที่	โครงการ/กิจกรรม	วัตถุประสงค์	เป้าหมาย (ผลผลิตของ โครงการ)	งบประมาณ					ตัวชี้วัด	ผลที่คาดว่าจะ ได้รับ	หน่วยงาน รับผิดชอบ
				2566	2567	2568	2569	2570			
13	โครงการก่อสร้างสะพาน บริเวณบ้านหนองขาม	เพื่อให้ประชาชนได้มีถนน สำหรับการคมนาคม ได้สะดวก	ขนาดกว้าง 6 เมตร ยาว 35 เมตร		4,550,000				1 แห่ง	การสัญจร สะดวก รวดเร็ว ปลอดภัย	อบจ. ลำปาง
14	โครงการก่อสร้างสะพาน บริเวณบ้านหลังก้าน	เพื่อให้ประชาชนได้มีถนน สำหรับการคมนาคม ได้สะดวก	ขนาดกว้าง เมตร ยาว 23 เมตร				2,000,000		1 แห่ง	การสัญจร สะดวก รวดเร็ว ปลอดภัย	อบจ. ลำปาง
15	โครงการก่อสร้างสะพาน บริเวณบ้านล้อง	เพื่อให้ประชาชนได้มีถนน สำหรับการคมนาคม ได้สะดวก	ขนาดกว้าง 6 เมตร ยาว 35 เมตร	4,550,000					1 แห่ง	การสัญจร สะดวก รวดเร็ว ปลอดภัย	อบจ. ลำปาง

รายละเอียดโครงการพัฒนา
แผนพัฒนาท้องถิ่น (พ.ศ. 2566 – 2570)
สำหรับ โครงการที่เกินศักยภาพขององค์กรปกครองส่วนท้องถิ่น
องค์การบริหารส่วนตำบลหนองหล่ม

ยุทธศาสตร์จังหวัดที่ ข้อ 2

ยุทธศาสตร์การพัฒนาของ อปท ในเขตจังหวัดที่ 1

1.ยุทธศาสตร์การพัฒนา ด้านโครงสร้างพื้นฐาน

1.1 แผนงานอุตสาหกรรมและการโยธา งานก่อสร้าง

ที่	โครงการ/กิจกรรม	วัตถุประสงค์	เป้าหมาย (ผลผลิตของ โครงการ)	งบประมาณ					ตัวชี้วัด	ผลที่คาดว่าจะ ได้รับ	หน่วยงาน รับผิดชอบ
				2566	2567	2568	2569	2570			
16	โครงการก่อสร้างสนามกีฬา (สนามฟุตบอล)	เพื่อส่งเสริมการออกกำลังกายด้านกีฬา เสฟติด	ความยาว ต่ำสุด 25 เมตร สูงสุด 42 เมตร ความกว้าง ต่ำสุด 15 เมตร สูงสุด 25 เมตร		2,000,000				ความยาว ต่ำสุด 25 เมตร สูงสุด 42 เมตร ความกว้าง ต่ำสุด 15 เมตร สูงสุด 25 เมตร	สนามฟุตบอล เพื่อ ด้านกีฬาเสฟ ติด	กองช่าง
17	โครงการเสริมผิวถนน แอส ฟัลติก เส้นทางป่าช้าบ้าน ล้อมเชื่อมต่อบ้านหนองน้อย บ้านหลังก้าน	เพื่อให้ประชาชนได้มีถนน สำหรับการคมนาคม ได้สะดวก	กว้าง 3.8 ม. หนา 0.04 มม. ความยาว 978 ม.				970,000		มีเส้นทางที่เป็น มาตรฐานเพิ่มขึ้น	การสัญจร สะดวก รวดเร็ว ปลอดภัย	กองช่าง
18	โครงการเสริมผิวถนน แอส ฟัลติก เส้นทางทุ่งลุงจำรัส บ้านป่าไคร้-บ้านสถานี	เพื่อให้ประชาชนได้มีถนน สำหรับการคมนาคม ได้สะดวก	กว้าง 3.8 ม. หนา 0.04 มม. ความยาว 1,765 ม.					1,750,000	มีเส้นทางที่เป็น มาตรฐานเพิ่มขึ้น	การสัญจร สะดวก รวดเร็ว ปลอดภัย	กองช่าง

รายละเอียดโครงการพัฒนา
แผนพัฒนาท้องถิ่น (พ.ศ. 2566 – 2570)
สำหรับ โครงการที่เกี่วข้องกับภาพขององค์กรปกครองส่วนท้องถิ่น
องค์การบริหารส่วนตำบลหนองหล่ม

ยุทธศาสตร์จังหวัดที่ ข้อ 2

ยุทธศาสตร์การพัฒนาของ อปท ในเขตจังหวัดที่ 1

1.ยุทธศาสตร์การพัฒนา ด้านโครงสร้างพื้นฐาน

1.1 แผนงานอุตสาหกรรมและการโยธา งานก่อสร้าง

ที่	โครงการ/กิจกรรม	วัตถุประสงค์	เป้าหมาย (ผลผลิตของ โครงการ)	งบประมาณ					ตัวชี้วัด	ผลที่คาดว่าจะได้รับ	หน่วยงาน รับผิดชอบ
				2566	2567	2568	2569	2570			
19	โครงการเสริมผิวถนน แอสฟัลท์ติก เส้นทางบ้านป่าไคร้-บ้านสถานี(หลังป่าช้าถึงทางรถไฟหลังวัดสถานี	เพื่อให้ประชาชนได้มีถนน สำหรับใช้ในการคมนาคม ได้สะดวก	กว้าง 3.8 ม. หนา 0.04 มม. ความยาว 1,368 ม.		1,355,000				มีเส้นทางที่เป็น มาตรฐาน เพิ่มขึ้น	การสัญจร สะดวก รวดเร็ว ปลอดภัย	กองช่าง
20	โครงการขยายเขตไฟฟ้าเพื่อ แสงสว่างภายในหมู่บ้าน จำนวน 2 จุด จุดที่ 1 ป่าไคร้-หนองน้อยถนน สายหลัก จุดที่ 2 ถนนสายท่าข้าวทุ่งหก (แยกป่าไคร้ใต้ถึงทางไปตำบล วอแก้ว	เพื่อให้มีแสงสว่าง	จุดที่ 1และจุดที่ 2 ระยะทาง 6,377 ม.		2,304,000				มีแสงสว่างตาม มาตรฐานความ ส่องสว่าง	ความปลอดภัย ในชีวิตและ ทรัพย์สิน	กองช่าง อบจ.

รายละเอียดโครงการพัฒนา
แผนพัฒนาท้องถิ่น (พ.ศ. 2566 – 2570)
สำหรับ โครงการที่เกินศักยภาพขององค์กรปกครองส่วนท้องถิ่น
องค์การบริหารส่วนตำบลหนองหล่ม

ยุทธศาสตร์จังหวัดที่ ข้อ 2

ยุทธศาสตร์การพัฒนาของ อปท ในเขตจังหวัดที่ 1

1.ยุทธศาสตร์การพัฒนา ด้านโครงสร้างพื้นฐาน

1.1 แผนงานอุตสาหกรรมและการโยธา งานก่อสร้าง

ที่	โครงการ/กิจกรรม	วัตถุประสงค์	เป้าหมาย (ผลผลิตของ โครงการ)	งบประมาณ					ตัวชี้วัด	ผลที่คาดว่าจะ ได้รับ	หน่วยงาน รับผิดชอบ
				2566	2567	2568	2569	2570			
21	โครงการปรับปรุงระบบ ประปาใช้พลังงาน แสงอาทิตย์หมู่ 1	เพื่อให้ประชาชนได้มีน้ำใช้ ลดค่าไฟฟ้าของระบบ ประปา	บ้านป่าไคร้		300,000				1 แห่ง	ลดค่าใช้จ่ายไฟฟ้า	กองทุน พลังงาน ทดแทน
22	โครงการปรับปรุงระบบ ประปาใช้พลังงาน แสงอาทิตย์หมู่ 2	เพื่อให้ประชาชนได้มีน้ำใช้ ลดค่าไฟฟ้าของระบบ ประปา	บ้านล่อง					300,000	1 แห่ง	ลดค่าใช้จ่ายไฟฟ้า	กองทุน พลังงาน ทดแทน
23	โครงการปรับปรุงระบบ ประปาใช้พลังงาน แสงอาทิตย์หมู่ 3	เพื่อให้ประชาชนได้มีน้ำใช้ ลดค่าไฟฟ้าของระบบ ประปา	บ้านหลังก้าน			300,000			1 แห่ง	ลดค่าใช้จ่ายไฟฟ้า	กองทุน พลังงาน ทดแทน
24	โครงการปรับปรุงระบบ ประปาใช้พลังงาน แสงอาทิตย์หมู่ 4	เพื่อให้ประชาชนได้มีน้ำใช้ ลดค่าไฟฟ้าของระบบ ประปา	บ้านแม่ยิง		300,000				1 แห่ง	ลดค่าใช้จ่ายไฟฟ้า	กองทุน พลังงาน ทดแทน
25	โครงการปรับปรุงระบบ ประปาใช้พลังงาน แสงอาทิตย์หมู่ 5	เพื่อให้ประชาชนได้มีน้ำใช้ ลดค่าไฟฟ้าของระบบ ประปา	บ้านหนองหล่ม		300,000				1 แห่ง	ลดค่าใช้จ่ายไฟฟ้า	กองทุน พลังงาน ทดแทน

รายละเอียดโครงการพัฒนา
แผนพัฒนาท้องถิ่น (พ.ศ. 2566 – 2570)
สำหรับ โครงการที่เกินศักยภาพขององค์กรปกครองส่วนท้องถิ่น
องค์การบริหารส่วนตำบลหนองหล่ม

ยุทธศาสตร์จังหวัดที่ ข้อ 2

ยุทธศาสตร์การพัฒนาของ อปท ในเขตจังหวัดที่ 1

1.ยุทธศาสตร์การพัฒนา ด้านโครงสร้างพื้นฐาน

1.1 แผนงานอุตสาหกรรมและการโยธา งานก่อสร้าง

ที่	โครงการ/กิจกรรม	วัตถุประสงค์	เป้าหมาย (ผลผลิตของ โครงการ)	งบประมาณ					ตัวชี้วัด	ผลที่คาดว่าจะ ได้รับ	หน่วยงาน รับผิดชอบ
				2566	2567	2568	2569	2570			
26	โครงการปรับปรุงระบบ ประปาใช้พลังงาน แสงอาทิตย์หมู่ 6	เพื่อให้ประชาชนได้มีน้ำใช้ ลดค่าไฟฟ้าของระบบ ประปา	บ้านหนองขาม		300,000				1 แห่ง	ลดค่าใช้จ่าย ไฟฟ้า	กองทุนพลังงาน ทดแทน
27	โครงการปรับปรุงระบบ ประปาใช้พลังงาน แสงอาทิตย์หมู่ 7	เพื่อให้ประชาชนได้มีน้ำใช้ ลดค่าไฟฟ้าของระบบ ประปา	บ้านหัวทุ่ง		300,000				1 แห่ง	ลดค่าใช้จ่าย ไฟฟ้า	กองทุนพลังงาน ทดแทน
28	โครงการปรับปรุงระบบ ประปาใช้พลังงาน แสงอาทิตย์หมู่ 8	เพื่อให้ประชาชนได้มีน้ำใช้ ลดค่าไฟฟ้าของระบบ ประปา	บ้านงิ้วพิชัย			300,000			1 แห่ง	ลดค่าใช้จ่าย ไฟฟ้า	กองทุนพลังงาน ทดแทน
29	โครงการปรับปรุงระบบ ประปาใช้พลังงาน แสงอาทิตย์หมู่ 9	เพื่อให้ประชาชนได้มีน้ำใช้ ลดค่าไฟฟ้าของระบบ ประปา	บ้านป่าไคร้เหนือ		300,000				1 แห่ง	ลดค่าใช้จ่าย ไฟฟ้า	กองทุนพลังงาน ทดแทน
30	โครงการอาคารสำนักงาน ใช้พลังงานแสงอาทิตย์	เพื่อลดค่าใช้จ่ายไฟฟ้า	ที่ทำการ อบต. หนองหล่ม					300,000	1 แห่ง	ลดค่าใช้จ่าย ไฟฟ้า	กองทุนพลังงาน ทดแทน
31	โครงการสูบน้ำโดยพลังงาน แสงอาทิตย์บ้านล้อง	เพื่อลดค่าใช้จ่ายไฟฟ้า	บ้านล้อง					300,000	1 แห่ง	ลดค่าใช้จ่าย ไฟฟ้า	กองทุนพลังงาน ทดแทน

รายละเอียดโครงการพัฒนา
แผนพัฒนาท้องถิ่น (พ.ศ. 2566 – 2570)
สำหรับ โครงการที่เกินศักยภาพขององค์กรปกครองส่วนท้องถิ่น
องค์การบริหารส่วนตำบลหนองหล่ม

ยุทธศาสตร์จังหวัดที่ ข้อ 2

ยุทธศาสตร์การพัฒนาของ อปท ในเขตจังหวัดที่ 1

1.ยุทธศาสตร์การพัฒนา ด้านโครงสร้างพื้นฐาน

1.1 แผนงานอุตสาหกรรมและการโยธา งานก่อสร้าง

ที่	โครงการ/กิจกรรม	วัตถุประสงค์	เป้าหมาย (ผลผลิตของ โครงการ)	งบประมาณ					ตัวชี้วัด	ผลที่คาดว่าจะได้รับ	หน่วยงาน รับผิดชอบ
				2566	2567	2568	2569	2570			
32	โครงการบาดาลเพื่อ การเกษตรใช้พลังงาน แสงอาทิตย์หมู่ 1	เพื่อให้ประชาชนได้มีน้ำใช้ เพื่อการเกษตรลดค่าไฟฟ้า	บ้านป่าไคร้	300,000					1 แห่ง	ลดค่าใช้จ่ายไฟฟ้า มีน้ำใช้เพื่อ การเกษตร	กองทุนพลังงาน ทดแทน
33	โครงการบาดาลเพื่อ การเกษตรใช้พลังงาน แสงอาทิตย์หมู่ 2	เพื่อให้ประชาชนได้มีน้ำใช้ เพื่อการเกษตรลดค่าไฟฟ้า	บ้านล่อง		300,000				1 แห่ง	ลดค่าใช้จ่ายไฟฟ้า มีน้ำใช้เพื่อ การเกษตร	กองทุนพลังงาน ทดแทน
34	โครงการบาดาลเพื่อ การเกษตรใช้พลังงาน แสงอาทิตย์หมู่ 3	เพื่อให้ประชาชนได้มีน้ำใช้ เพื่อการเกษตรลดค่าไฟฟ้า	บ้านหลังก้าน			300,000			1 แห่ง	ลดค่าใช้จ่ายไฟฟ้า มีน้ำใช้เพื่อ การเกษตร	กองทุนพลังงาน ทดแทน
35	โครงการบาดาลเพื่อ การเกษตรใช้พลังงาน แสงอาทิตย์หมู่ 4	เพื่อให้ประชาชนได้มีน้ำใช้ เพื่อการเกษตรลดค่าไฟฟ้า	บ้านแม่ยิง					300,000	1 แห่ง	ลดค่าใช้จ่ายไฟฟ้า มีน้ำใช้เพื่อ การเกษตร	กองทุนพลังงาน ทดแทน
36	โครงการบาดาลเพื่อ การเกษตรใช้พลังงาน แสงอาทิตย์หมู่ 5	เพื่อให้ประชาชนได้มีน้ำใช้ เพื่อการเกษตรลดค่าไฟฟ้า	บ้านหนองหล่ม					300,000	1 แห่ง	ลดค่าใช้จ่ายไฟฟ้า มีน้ำใช้เพื่อ การเกษตร	กองทุนพลังงาน ทดแทน

รายละเอียดโครงการพัฒนา
แผนพัฒนาท้องถิ่น (พ.ศ. 2566 – 2570)
สำหรับ โครงการที่เกินศักยภาพขององค์กรปกครองส่วนท้องถิ่น
องค์การบริหารส่วนตำบลหนองหล่ม

ยุทธศาสตร์จังหวัดที่ ข้อ 2

ยุทธศาสตร์การพัฒนาของ อปท ในเขตจังหวัดที่ 1

1.ยุทธศาสตร์การพัฒนา ด้านโครงสร้างพื้นฐาน

1.1 แผนงานอุตสาหกรรมและการโยธา งานก่อสร้าง

ที่	โครงการ/กิจกรรม	วัตถุประสงค์	เป้าหมาย (ผลผลิตของ โครงการ)	งบประมาณ					ตัวชี้วัด	ผลที่คาดว่าจะ ได้รับ	หน่วยงาน รับผิดชอบ
				2566	2567	2568	2569	2570			
37	โครงการบดालเพื่อ การเกษตรใช้พลังงาน แสงอาทิตย์หมู่ 6	เพื่อให้ประชาชนได้มีน้ำใช้ เพื่อการเกษตรลดค่าไฟฟ้า	บ้านหนองขาม			300,000			1 แห่ง	ลดค่าใช้จ่ายไฟฟ้า มีน้ำใช้เพื่อ การเกษตร	กองทุนพลังงาน ทดแทน
38	โครงการบดालเพื่อ การเกษตรใช้พลังงาน แสงอาทิตย์หมู่ 7	เพื่อให้ประชาชนได้มีน้ำใช้ เพื่อการเกษตรลดค่าไฟฟ้า	บ้านหัวทุ่ง		300,000				1 แห่ง	ลดค่าใช้จ่ายไฟฟ้า มีน้ำใช้เพื่อ การเกษตร	กองทุนพลังงาน ทดแทน
39	โครงการบดालเพื่อ การเกษตรใช้พลังงาน แสงอาทิตย์หมู่ 8	เพื่อให้ประชาชนได้มีน้ำใช้ เพื่อการเกษตรลดค่าไฟฟ้า	บ้านง้าวพิชัย				300,000		1 แห่ง	ลดค่าใช้จ่ายไฟฟ้า มีน้ำใช้เพื่อ การเกษตร	กองทุนพลังงาน ทดแทน
40	โครงการบดालเพื่อ การเกษตรใช้พลังงาน แสงอาทิตย์หมู่ 9	เพื่อให้ประชาชนได้มีน้ำใช้ เพื่อการเกษตรลดค่าไฟฟ้า	บ้านป่าไคร้เหนือ	300,000					1 แห่ง	ลดค่าใช้จ่ายไฟฟ้า มีน้ำใช้เพื่อ การเกษตร	กองทุนพลังงาน ทดแทน

รายละเอียดโครงการพัฒนา
แผนพัฒนาท้องถิ่น (พ.ศ. 2566 – 2570)
สำหรับ โครงการที่เกิณศัภภภาพขององคักรปกครองส่วนท้องถิ่น
องคักรบริหารส่วนตำบลหนองหล่ม

ยุทธศาสตร์จังหวัดที่ ข้อ 2
ยุทธศาสตร์การพัฒนาของ อปท ในเขตจังหวัดที่ 1
1.ยุทธศาสตร์การพัฒนา ด้านโครงสร้างพื้นฐาน
1.1 แผนงานอุตสาหกรรมและการโยธา งานก่อสร้าง

ที่	โครงการ/กิจกรรม	วัตถุประสงค์	เป้าหมาย (ผลผลิตของ โครงการ)	งบประมาณ					ตัวชี้วัด	ผลที่คาดว่าจะได้รับ	หน่วยงาน รับผิดชอบ
				2566	2567	2568	2569	2570			
41	โครงการก่อสร้างถนนคอนกรีตเสริมเหล็กเรียบล้าห้วยแม่ไทรบ้านหลังก้าน หมู่ที่3 จุดเริ่มต้นบริเวณประปาหมู่บ้าน - บ้านเลขที่	เพื่อให้ประชาชนได้มีถนนสำหรับการคมนาคมได้สะดวก ปลอดภัย	ขนาดผิวจราจรกว้าง 4.00 ม. หนา 0.15 ม. ความยาว 575ม. หรือคิดเป็นพื้นที่รวมไม่น้อยกว่า 2300 ตร.ม. (รายละเอียดตามปริมาณและแบบแปลนที่กำหนด)	-	-	-	1,380,000	-	มีเส้นทางที่เป็นมาตรฐานเพิ่มขึ้น	การสัญจรสะดวก รวดเร็ว ปลอดภัย	กรมส่งเสริมฯ

**รายละเอียดโครงการพัฒนา
แผนพัฒนาท้องถิ่น (พ.ศ. 2566 – 2570)
สำหรับ โครงการที่เกินศักยภาพขององค์กรปกครองส่วนท้องถิ่น
องค์การบริหารส่วนตำบลหนองหล่ม**

**ยุทธศาสตร์จังหวัดที่ ข้อ 2
ยุทธศาสตร์การพัฒนาของ อปท ในเขตจังหวัดที่ 1
1.ยุทธศาสตร์การพัฒนา ด้านโครงสร้างพื้นฐาน
1.1 แผนงานอุตสาหกรรมและการโยธา งานก่อสร้าง**

ที่	โครงการ/กิจกรรม	วัตถุประสงค์	เป้าหมาย (ผลผลิตของโครงการ)	งบประมาณ					ตัวชี้วัด	ผลที่คาดว่าจะได้รับ	หน่วยงาน รับผิดชอบ
				2566	2567	2568	2569	2570			
42	โครงการก่อสร้างอาคารป้องกัน ตลิ่ง บริเวณพระธาตุแม่ยิง หมู่ ๔ บ้านแม่ยิง ตำบลหนองหล่ม อำเภอห้างฉัตร จังหวัดลำปาง	เพื่อบรรเทาความ เดือดร้อนประชาชน	ความสูง ๓.๐๐ -๔.๐๐ เมตร ยาว ๑๓๐.๐๐ เมตร (รายละเอียดตามปริมาณงาน และแบบแปลนที่กำหนด)	-	-	-	๑,๙๕๐,๐๐๐		ผนังกันน้ำ	แก้ไขปัญหาดลิ่ง พัง การพังทลาย ของที่ดินทำให้ ลำน้ำตื้นเขิน	อบจ
43	โครงการก่อสร้างอาคารป้องกัน ตลิ่ง บริเวณบ้านเลขที่ ๑๒ - ๑๔ ม.๕ บ้านหนองหล่ม	เพื่อบรรเทาความ เดือดร้อนประชาชน	โครงการก่อสร้างอาคาร ป้องกันตลิ่ง ความสูง ๔.๐๐ - ๕.๐๐ เมตร ยาว ๘๐.๐๐ เมตร (รายละเอียดตามปริมาณ งานและแบบแปลนที่กำหนด)	-	-	-		๑,๒๐๐,๐๐๐	ผนังกันน้ำ	แก้ไขปัญหาดลิ่ง พัง การพังทลาย ของที่ดินทำให้ ลำน้ำตื้นเขิน	อบจ
44	โครงการก่อสร้างผนังกันตลิ่ง เรียงลำห้วยแม่ไพร บ้านหัวทุ่ง หมู่บริเวณสะพานข้ามบ้านก้าน น้อย - ทำนบกั้นน้ำ	เพื่อบรรเทาความ เดือดร้อนประชาชน	ขนาดกว้าง 4.00 ม. ความยาว 225 ม. (รายละเอียดตามปริมาณและ แบบแปลนที่กำหนด) บริเวณ สะพานข้ามบ้านก้านน้อย - ทำนบกั้นน้ำ	-	-	-		3,400,000	ผนังกันน้ำ	แก้ไขปัญหาดลิ่ง พัง การพังทลาย ของที่ดินทำให้ ลำน้ำตื้นเขิน	อบจ

รายละเอียดโครงการพัฒนา
แผนพัฒนาท้องถิ่น (พ.ศ. 2566 – 2570)
สำหรับ โครงการที่เกินศักยภาพขององค์กรปกครองส่วนท้องถิ่น
องค์การบริหารส่วนตำบลหนองหล่ม

ยุทธศาสตร์จังหวัดที่ ข้อ 2

ยุทธศาสตร์การพัฒนาของ อปท ในเขตจังหวัดที่ 1

1.ยุทธศาสตร์การพัฒนา ด้านโครงสร้างพื้นฐาน

1.1 แผนงานอุตสาหกรรมและการโยธา งานก่อสร้าง

ที่	โครงการ/กิจกรรม	วัตถุประสงค์	เป้าหมาย (ผลผลิตของ โครงการ)	งบประมาณ					ตัวชี้วัด	ผลที่คาดว่าจะ ได้รับ	หน่วยงาน รับผิดชอบ
				2566	2567	2568	2569	2570			
45	โครงการก่อสร้างถนน คสล. บริเวณสายทางเข้าพื้นที่เกษตร บ้านล้อม- หลังก้าน	เพื่อให้ประชาชนได้มี ถนนสำหรับใช้ในการคมนาคมได้สะดวก	ขนาดกว้าง ๕.๐๐ เมตร ยาว ๑,๕๒๓.๐๐ เมตร หน้า ๐.๑๕ เมตร หรือพื้นที่ไม่น้อยกว่า ๗,๖๑๕.๐๐ ตารางเมตร (ตามแบบมาตรฐานงานทางสำหรับ อปท. กรมทางหลวงชนบท) พิกัดสายทางเริ่มต้น ๕๔๐๙๒๔ ม. ตะวันออก , ๒๐๒๙๖๓๗ ม. เหนือ ถึง พิกัดสิ้นสุด ๕๔๒๑๓๘ ม. ตะวันออก , ๒๐๒๙๐๓๗ ม. เหนือ	-	-	-	๔,๒๖๔,๐๐๐	-	มีเส้นทางที่เป็นมาตรฐานเพิ่มขึ้น	การสัญจรสะดวก	อบจ. กรมส่งเสริมฯ

รายละเอียดโครงการพัฒนา
แผนพัฒนาท้องถิ่น (พ.ศ. 2566 – 2570)
สำหรับ โครงการที่เกี่วข้องกับขององค์กรปกครองส่วนท้องถิ่น
องค์การบริหารส่วนตำบลหนองหล่ม

ยุทธศาสตร์จังหวัดที่ ข้อ 2
ยุทธศาสตร์การพัฒนาของ อปท ในเขตจังหวัดที่ 1
1.ยุทธศาสตร์การพัฒนา ด้านโครงสร้างพื้นฐาน
1.1 แผนงานอุตสาหกรรมและการโยธา งานก่อสร้าง

ที่	โครงการ/กิจกรรม	วัตถุประสงค์	เป้าหมาย (ผลผลิตของ โครงการ)	งบประมาณ					ตัวชี้วัด	ผลที่คาดว่าจะ ได้รับ	หน่วยงาน รับผิดชอบ
				2566	2567	2568	2569	2570			
46	โครงการเสริมผิวถนน แอสฟัลติกคอนกรีต สายทางเข้าหลักหมู่บ้าน หมู่ ๕ บ้านหนองหล่ม ตำบลหนองหล่ม อำเภอห้างฉัตร จังหวัดลำปาง	เพื่อให้ประชาชนได้มีถนนสำหรับใช้ในการคมนาคมได้สะดวก ปลอดภัย	ขนาดกว้าง ๔.๐๐ เมตร ยาว ๖๕๕.๐๐ เมตร หนา ๐.๐๔ เมตร พร้อมไหล่ทาง ขนาดกว้าง ๐.๔๐ เมตร (๒ ข้าง) ยาว ๖๕๕.๐๐ เมตร หนา ๐.๐๘ เมตร พื้นที่๓,๑๔๔.๐๐ ตารางเมตร และขยายทางเชื่อมพื้นที่ไม่น้อยกว่า ๘๕.๗๗ ตารางเมตร หนา ๐.๐๔ เมตร หรือพื้นที่รวมไม่น้อยกว่า ๓,๒๒๙.๐๐ ตารางเมตร(ตามแบบมาตรฐานงานทางสำหรับอปท. กรมทางหลวงชนบท) งบประมาณ ๙๗๕,๙๐๐ บาท พิกัดสายทางเริ่มต้น ๕๔๒๙๕๗ ม. ตะวันออก , ๒๐๒๖๔๓๗ ม. เหนือ ถึงพิกัดสายทางสิ้นสุด ๕๔๓๐๘๔ ม. ตะวันออก , ๒๐๒๗๐๕๐ ม. เหนือ	-	-	-	๙๗๕,๙๐๐	-	มีเส้นทางที่เป็นมาตรฐานเพิ่มขึ้น	การสัญจรสะดวก	อบจ. กรมส่งเสริมฯ

รายละเอียดโครงการพัฒนา
แผนพัฒนาท้องถิ่น (พ.ศ. 2566 – 2570)
สำหรับ โครงการที่เกี่วข้องขององค์กรปกครองส่วนท้องถิ่น
องค์การบริหารส่วนตำบลหนองหล่ม

ยุทธศาสตร์จังหวัดที่ ข้อ 2

ยุทธศาสตร์การพัฒนาของ อปท ในเขตจังหวัดที่ 1

1.ยุทธศาสตร์การพัฒนา ด้านโครงสร้างพื้นฐาน

1.1 แผนงานอุตสาหกรรมและการโยธา งานก่อสร้าง

ที่	โครงการ/กิจกรรม	วัตถุประสงค์	เป้าหมาย (ผลผลิตของ โครงการ)	งบประมาณ					ตัวชี้วัด	ผลที่คาดว่าจะ ได้รับ	หน่วยงาน รับผิดชอบ
				2566	2567	2568	2569	2570			
47	โครงการก่อสร้างท่อลอดเหลี่ยม คสล. ขนาดกว้าง ๓.๐๐ เมตร ยาว ๕ เมตร หนา ๐.๑๕ เมตร สถานที่ก่อสร้าง บริเวณสายทางเข้าพื้นที่เกษตร (ห้วยเหมืองเลียนาลุงเที่ยง)	เพื่อให้ประชาชนได้มีถนน สำหรับการคมนาคม ได้สะดวก น้ำไหลผ่านได้ สะดวก	ขนาดกว้าง ๓.๐๐ เมตร ยาว ๕ เมตร หนา ๐.๑๕ เมตร	-	-	-	-	500,000	มีเส้นทางที่เป็น มาตรฐาน เพิ่มขึ้น	การสัญจร สะดวก	อบจ. กรมส่งเสริมฯ
48	โครงการก่อสร้างเมรุพร้อมศาลา อเนกประสงค์ ประกอบพิธี บ้านป่าไคร้ ตำบลหนองหล่ม	เพื่อใช้ในกิจกรรมงานศพ ตามประเพณี บ้านป่าไคร้ และบ้านป่าไคร้เหนือ	ขนาดกว้าง ๓.๐๐ เมตร ยาว ๖ เมตร และขนาด ๔.๐๐ ม. ยาว ๑๕ ม.	3,000,000	-	-	-	-	โครงการ	ใช้ในกิจกรรม เผาศพ	อบจ. กรมส่งเสริมฯ

**รายละเอียดโครงการพัฒนา
แผนพัฒนาท้องถิ่น (พ.ศ. 2566 – 2570)
สำหรับ โครงการที่เกินศักยภาพขององค์กรปกครองส่วนท้องถิ่น
องค์การบริหารส่วนตำบลหนองหล่ม**

ยุทธศาสตร์จังหวัดที่ ข้อ 2
ยุทธศาสตร์การพัฒนาของ อปท ในเขตจังหวัดที่ 1
1.ยุทธศาสตร์การพัฒนา ด้านโครงสร้างพื้นฐาน
1.1 แผนงานอุตสาหกรรมและการโยธา งานก่อสร้าง

ที่	โครงการ/กิจกรรม	วัตถุประสงค์	เป้าหมาย (ผลผลิตของ โครงการ)	งบประมาณ					ตัวชี้วัด	ผลที่คาดว่าจะ ได้รับ	หน่วยงาน รับผิดชอบ
				2566	2567	2568	2569	2570			
49	โครงการก่อสร้างถนนคอนกรีตเสริมเหล็ก หมู่ 2 บ้านล่อง (เลียบลำห้วยแม่ไพรเข้าพื้นที่การเกษตร)	เพื่อให้ประชาชนได้มีถนนสำหรับใช้ในการคมนาคมได้สะดวก ปลอดภัย	ขนาดกว้าง 4.00 เมตร ยาว 570.00 เมตร หนา 0.15 ซม. หรือคิดเป็นพื้นที่ไม่น้อยกว่า 2,280 ตร.ม. (เลียบลำห้วยแม่ไพรเข้าพื้นที่การเกษตร) พิกัดเริ่มต้น 540601.90 ม. ตะวันออก, 2029951.72 ม. เหนือ, พิกัดสิ้นสุด 540357.64 ม. ตะวันออก, 2029767.86 ม. เหนือ	1,465,700	-	-	-	-	มีเส้นทางที่เป็นมาตรฐานเพิ่มขึ้น	การสัญจรสะดวก	กรมส่งเสริม
50	โครงการก่อสร้างรางระบายน้ำ คลส. หมู่ 2 บ้านล่อง (สายกลาง)		ขนาดภายในกว้าง 0.50 ม. ลึก 0.50 ม ยาว 410 ม.(สายกลาง) พิกัดเริ่มต้น 541067.58 ม. ตะวันออก, 2030006.45 ม. เหนือ, พิกัดสิ้นสุด 540905.65 ม. ตะวันออก, 2029631.75 ม. เหนือ	-	-	-	1,250,000	-			

**รายละเอียดโครงการพัฒนา
แผนพัฒนาท้องถิ่น (พ.ศ. 2566 – 2570)
สำหรับ โครงการที่เกินศักยภาพขององค์กรปกครองส่วนท้องถิ่น
องค์การบริหารส่วนตำบลหนองหล่ม**

ยุทธศาสตร์จังหวัดที่ ข้อ 2
ยุทธศาสตร์การพัฒนาของ อปท ในเขตจังหวัดที่ 1
1.ยุทธศาสตร์การพัฒนา ด้านโครงสร้างพื้นฐาน
1.1 แผนงานอุตสาหกรรมและการโยธา งานก่อสร้าง

ที่	โครงการ/กิจกรรม	วัตถุประสงค์	เป้าหมาย (ผลผลิตของ โครงการ)	งบประมาณ					ตัวชี้วัด	ผลที่คาดว่าจะ ได้รับ	หน่วยงาน รับผิดชอบ
				2566	2567	2568	2569	2570			
51	โครงการก่อสร้างรางระบายน้ำ คสล. หมู่ 2 บ้านล้อง	เพื่อแก้ไขปัญหา น้ำท่วมขังถนน บ้านเรือนราษฎร	ขนาดภายในกว้าง 0.50 ม. ลึก 0.50 ม ยาว 240 ม. พร้อมรื้อถอนและซ่อมแซม ถนน คสล. พื้นที่ 240 ตร.ม. (บ้านลุ่ม) พิกัดเริ่มต้น 540661.87 ม. ตะวันออก, 2029544.00 ม. เหนือ พิกัดสิ้นสุด(1) 540623.48 ม. ตะวันออก, 2029444.29 ม. เหนือ พิกัดสิ้นสุด(2) 540734.52 ม. ตะวันออก, 2029418.96 ม. เหนือ	-	-	-	-	950,000	ทางระบายน้ำ มาตรฐาน	แก้ไขปัญหา น้ำท่วมถนน บ้านเรือน ราษฎร	กองช่าง

**รายละเอียดโครงการพัฒนา
แผนพัฒนาท้องถิ่น (พ.ศ. 2566 – 2570)
สำหรับ โครงการที่เกี่วข้องกับภาพขององค์กรปกครองส่วนท้องถิ่น
องค์การบริหารส่วนตำบลหนองหล่ม**

**ยุทธศาสตร์จังหวัดที่ ข้อ 2
ยุทธศาสตร์การพัฒนาของ อปท ในเขตจังหวัดที่ 1
1.ยุทธศาสตร์การพัฒนา ด้านโครงสร้างพื้นฐาน
1.1 แผนงานอุตสาหกรรมและการโยธา งานก่อสร้าง**

ที่	โครงการ/กิจกรรม	วัตถุประสงค์	เป้าหมาย (ผลผลิตของ โครงการ)	งบประมาณ					ตัวชี้วัด	ผลที่คาดว่าจะได้รับ	หน่วยงาน รับผิดชอบ
				2566	2567	2568	2569	2570			
52	โครงการก่อสร้างถนนคอนกรีตเสริมเหล็ก หมู่ 4 บ้านแม่ียง (สายทางบ้านวุฒิชัย)	เพื่อให้ประชาชนได้มีถนนสำหรับใช้ในการคมนาคมได้สะดวก ปลอดภัย	ขนาดกว้าง 4.00 เมตร ยาว 670.00 เมตร หนา 0.15 ซม. หรือคิดเป็นพื้นที่ไม่น้อยกว่า 2,680 ตร.ม. (สายทางบ้านวุฒิชัย) พิกัดเริ่มต้น 543145.86 ม. ตะวันออก, 2029201.51 ม. เหนือ, พิกัดสิ้นสุด 543435.11 ม. ตะวันออก, 2029791.04 ม. เหนือ	-	1,722,000	-	-	-	มีเส้นทางที่เป็นมาตรฐานเพิ่มขึ้น	การสัญจรสะดวก	กรมส่งเสริมฯ
53	โครงการก่อสร้างถนนคอนกรีตเสริมเหล็ก หมู่ 4 บ้านแม่ียง (สายทางสวนลุงแก้ว-ทองใบ)	เพื่อให้ประชาชนได้มีถนนสำหรับใช้ในการคมนาคมได้สะดวก ปลอดภัย	ขนาดกว้าง 4.00 เมตร ยาว 740.00 เมตร หนา 0.15 ซม. หรือคิดเป็นพื้นที่ไม่น้อยกว่า 2,960 ตร.ม. พร้อมเสริมผิวทางหินคลุก (สายทางสวนลุงแก้ว-ทองใบ) พิกัดเริ่มต้น 543679.16 ม. ตะวันออก, 2028520.53 ม. เหนือ, พิกัดสิ้นสุด 543618.18 ม. ตะวันออก, 2029107.22 ม. เหนือ	-	-	2,240,000	-	-	มีเส้นทางที่เป็นมาตรฐานเพิ่มขึ้น	การสัญจรสะดวก	กรมส่งเสริมฯ
54	โครงการก่อสร้างรางส่งน้ำลำเหมือง คลส. บ้านหมู่ 3 หลังก้าน (หลังโรงเรียน-คลองชลประทาน)		ขนาดกว้าง 2.00 ม. สูง 1.20 ม. หนา 0.15 ม. ความยาวรวมไม่น้อยกว่า 254 เมตร (หลังโรงเรียน-คลองชลประทาน) พิกัดเริ่มต้น 542039.41 ม. ตะวันออก, 2027902.53 ม. เหนือ, พิกัดสิ้นสุด 542106.43 ม. ตะวันออก, 2027655.00 ม. เหนือ	-	1,800,000	-	-	-	ลำเหมือง 1 สาย	ขนาดกว้าง 2.00 ม. สูง 1.20 ม. หนา 0.15 ม.	กรมส่งเสริมฯ

**รายละเอียดโครงการพัฒนา
แผนพัฒนาท้องถิ่น (พ.ศ. 2566 – 2570)
สำหรับ โครงการที่เกี่วข้องขององค์กรปกครองส่วนท้องถิ่น
องค์การบริหารส่วนตำบลหนองหล่ม**

**ยุทธศาสตร์จังหวัดที่ ข้อ 2
ยุทธศาสตร์การพัฒนาของ อปท ในเขตจังหวัดที่ 1
1.ยุทธศาสตร์การพัฒนา ด้านโครงสร้างพื้นฐาน
1.1 แผนงานอุตสาหกรรมและการโยธา งานก่อสร้าง**

ที่	โครงการ/กิจกรรม	วัตถุประสงค์	เป้าหมาย (ผลผลิตของ โครงการ)	งบประมาณ					ตัวชี้วัด	ผลที่คาดว่าจะ ได้รับ	หน่วยงาน รับผิดชอบ
				2566	2567	2568	2569	2570			
55	โครงการก่อสร้างถนนคอนกรีตเสริมเหล็ก (สายทางพระธาตุแม่ยิง – สะพานหมู่7) พิกัดเริ่มต้น 543528.06 ม. ตะวันออก, 2028491.07 ม. เหนือ, พิกัดสิ้นสุด 544549.49 ม. ตะวันออก, 2027613.05 ม. เหนือ	เพื่อให้ประชาชนได้ มีถนนสำหรับใช้ในการคมนาคมได้ สะดวก ปลอดภัย	ขนาดกว้าง 4.00 เมตร ยาว 1,520 เมตร ทน 0.15 ซม. หรือ คิดเป็นพื้นที่ไม่น้อยกว่า 6,080 ตร.ม. พร้อมวางท่อระบายน้ำ คสล. (สายทางพระธาตุแม่ยิง – สะพานหมู่7) พิกัดเริ่มต้น 543528.06 ม. ตะวันออก, 2028491.07 ม. เหนือ, พิกัดสิ้นสุด 544549.49 ม. ตะวันออก, 2027613.05 ม. เหนือ	-	3,980,000	-	-	-	มีเส้นทางที่เป็น มาตรฐาน เพิ่มขึ้น	การสัญจร สะดวก	กรมส่งเสริม
56	โครงการก่อสร้างถนนคอนกรีตเสริมเหล็ก (สายทางสวนตาแสง) พิกัดเริ่มต้น 543937.13 ม. ตะวันออก, 2028752.11 ม. เหนือ, พิกัดสิ้นสุด 543869.42 ม. ตะวันออก, 2029155.18 ม. เหนือ	เพื่อให้ประชาชนได้ มีถนนสำหรับใช้ในการคมนาคมได้ สะดวก ปลอดภัย	ขนาดกว้าง 4.00 เมตร ยาว 420 เมตร ทน 0.15 ซม. หรือคิดเป็นพื้นที่ ไม่น้อยกว่า 1,680 ตร.ม. (สายทาง สวนตาแสง) พิกัดเริ่มต้น 543937.13 ม. ตะวันออก, 2028752.11 ม. เหนือ, พิกัดสิ้นสุด 543869.42 ม. ตะวันออก, 2029155.18 ม. เหนือ	-	-	1,078,560	-	-	มีเส้นทางที่เป็น มาตรฐาน เพิ่มขึ้น	การสัญจร สะดวก	กรมส่งเสริม

รายละเอียดโครงการพัฒนา
แผนพัฒนาท้องถิ่น (พ.ศ. 2566 – 2570)
สำหรับ โครงการที่เกินศักยภาพขององค์กรปกครองส่วนท้องถิ่น
องค์การบริหารส่วนตำบลหนองหล่ม

ยุทธศาสตร์จังหวัดที่ ข้อ 2

ยุทธศาสตร์การพัฒนาของ อปท ในเขตจังหวัดที่ 1

1.ยุทธศาสตร์การพัฒนา ด้านโครงสร้างพื้นฐาน

1.1 แผนงานอุตสาหกรรมและการโยธา งานก่อสร้าง

ที่	โครงการ/กิจกรรม	วัตถุประสงค์	เป้าหมาย (ผลผลิตของ โครงการ)	งบประมาณ					ตัวชี้วัด	ผลที่คาดว่าจะ ได้รับ	หน่วยงาน รับผิดชอบ
				2566	2567	2568	2569	2570			
57	โครงการก่อสร้างฝายน้ำล้น สันฝายสูง 1.50 ม. ขนาดกว้าง 23.00 เมตร (ฝายทุ่งแพะ) พิกัด 543522.04 ม. ตะวันออก, 2029290.94 ม. เหนือ	เพื่อให้มีน้ำใช้ใน การเกษตร	สันฝายสูง 1.50 ม. ขนาดกว้าง 23.00 เมตร (ฝายทุ่งแพะ) พิกัด 543522.04 ม. ตะวันออก, 2029290.94 ม. เหนือ	-	1,400,000	-	-	-	1 แห่ง	มีน้ำใช้ การเกษตร ตลอดปี	กรมส่งเสริมฯ
58	โครงการก่อสร้างศาลาเหมือง (พื้นที่ การเกษตร หมู่ 6 บ้านหนองขาม)	เพื่อให้มีน้ำใช้ใน การเกษตร	ก่อสร้างศาลาเหมือง (พื้นที่ การเกษตร หมู่ 6 บ้านหนองขาม)	490,000	-	-	-	-	1 สาย	มีน้ำใช้ การเกษตร ตลอดปี	กรมส่งเสริมฯ

**รายละเอียดโครงการพัฒนา
แผนพัฒนาท้องถิ่น (พ.ศ. 2566 – 2570)
สำหรับ โครงการที่เกินศักยภาพขององค์กรปกครองส่วนท้องถิ่น
องค์การบริหารส่วนตำบลหนองหล่ม**

**ยุทธศาสตร์จังหวัดที่ ข้อ 2
ยุทธศาสตร์การพัฒนาของ อปท ในเขตจังหวัดที่ 1
1.ยุทธศาสตร์การพัฒนา ด้านโครงสร้างพื้นฐาน
1.1 แผนงานอุตสาหกรรมและการโยธา งานก่อสร้าง**

ที่	โครงการ/กิจกรรม	วัตถุประสงค์	เป้าหมาย (ผลผลิตของ โครงการ)	งบประมาณ					ตัวชี้วัด	ผลที่คาดว่าจะได้รับ	หน่วยงาน รับผิดชอบ
				2566	2567	2568	2569	2570			
59	โครงการก่อสร้างถนน คสล.สถานที่ก่อสร้างถนนเข้าพื้นที่เกษตร หมู่๔ บ้านแม่ยิงพิกัดสายทางเริ่มต้น ๕๔๓๒๓๓ ม. ตะวันออก , ๒๐๒๘๑๒๙ ม. เหนือพิกัดสายทางสิ้นสุด ๕๔๓๒๘๒ ม. ตะวันออก , ๒๐๒๘๓๘๑ ม. เหนือ	เพื่อให้ประชาชนได้มีถนนสำหรับใช้ในการคมนาคมได้สะดวก ปลอดภัย	ขนาดกว้าง ๓.๐๐ เมตร ยาว ๒๖๗.๐๐ เมตร หนา ๐.๑๕ เมตร หรือพื้นที่ไม่น้อยกว่า ๘๐๑.๐๐ ตารางเมตร (ตามแบบมาตรฐานงานทางสำหรับ อปท. กรมทางหลวงชนบท)	-	-	-	-	๕๔๘,๐๐๐	มีเส้นทางที่เป็นมาตรฐานเพิ่มขึ้น	การสัญจรสะดวก รวดเร็ว ปลอดภัย	กองช่าง
60	โครงการก่อสร้างถนน คสล.สถานที่ก่อสร้าง ถนนภายในหมู่บ้าน หมู่๔ บ้านแม่ยิง พิกัดสายทางเริ่มต้น ๕๔๓๑๒๓ ม. ตะวันออก , ๒๐๒๘๙๕๒ ม. เหนือ ถึงพิกัดสิ้นสุด ๕๔๓๓๗๐ ม. ตะวันออก , ๒๐๒๙๐๑๖ ม. เหนือ	เพื่อให้ประชาชนได้มีถนนสำหรับใช้ในการคมนาคมได้สะดวก ปลอดภัย	ขนาดกว้าง ๔.๐๐ เมตร ยาว ๒๖๕.๐๐ เมตร หนา ๐.๑๕ เมตร หรือพื้นที่ไม่น้อยกว่า ๑,๐๖๐.๐๐ ตารางเมตร (ตามแบบมาตรฐานงานทางสำหรับ อปท. กรมทางหลวงชนบท)	-	-	-	๕๙๓,๐๐๐	-	มีเส้นทางที่เป็นมาตรฐานเพิ่มขึ้น	การสัญจรสะดวก รวดเร็ว ปลอดภัย	กองช่าง

บัญชีครุภัณฑ์
แผนพัฒนาท้องถิ่น (พ.ศ.2566 – 2570)
องค์การบริหารส่วนตำบลหนองหล่ม

ที่	แผนงาน	หมวด	ประเภท	วัตถุประสงค์	เป้าหมาย (ผลผลิตของครุภัณฑ์)	งบประมาณและที่ผ่านมา					หน่วยงาน รับผิดชอบ หลัก
						2566	2567	2568	2569	2570	
1	รักษาความสงบภายใน	ครุภัณฑ์	เกษตร	ใช้ดับเพลิง	เครื่องพ่นยา	12,000	12,000	12,000	12,000	12,000	สำนักปลัด
2	รักษาความสงบภายใน	ครุภัณฑ์	โรงงาน	ใช้ตัดกิ่งไม้	เลื่อยยนต์	8,000	8,000	8,000	8,000	8,000	สำนักปลัด
3	บริหารทั่วไป	ครุภัณฑ์	สำนักงาน	ใช้เก็บของ	จำนวน 5 ตู้	21,500	21,500	21,500	21,500	21,500	สำนักปลัด
				รับแขก	โต๊ะรับแขก	12,000	12,000	12,000	12,000	12,000	สำนักปลัด
				ทำงาน	โต๊ะทำงาน 2 ตัว	20,000	20,000	20,000	20,000	20,000	สำนักปลัด
				ทำความสะอาด	พัดลม	10,000	10,000	10,000	10,000	10,000	สำนักปลัด
				ทำความสะอาด	เครื่องดูดฝุ่น	5,000	5,000	5,000	5,000		สำนักปลัด
				ทำความสะอาด	เครื่องปรับอากาศ	15,000	15,000	15,000	15,000	15,000	สำนักปลัด
				ล้างเก็บน้ำ	ถังเก็บน้ำ	10,000	10,000	10,000	10,000		สำนักปลัด
				เพื่อใช้ปฏิบัติราชการ	โต๊ะทำงาน	16,000	16,000	16,000	16,000	16,000	สำนักปลัด
				เพื่อใช้ปฏิบัติราชการ	โต๊ะประชุม จำนวน 20 ชุด	50,000	50,000	50,000	50,000	50,000	สำนักปลัด
			ไฟฟ้าและวิทยุ	เครื่องขยายเสียง	เครื่องขยายเสียง	15,000	15,000	15,000	15,000	15,000	สำนักปลัด
			โฆษณาและเผยแพร่	กล้องถ่ายรูป	กล้องถ่ายรูป	30,000	30,000	30,000	30,000		สำนักปลัด
				กล้อง cctv	จำนวน 9 จุด	225,000	225,000	225,000	225,000		ส่วนโยธา ,สำนัก ปลัด
			งานบ้านงานครัว	เครื่องทำน้ำเย็น	เครื่องทำน้ำเย็น	12,000	12,000	12,000	12,000	12,000	สำนักปลัด
			คอมพิวเตอร์	ทำงานเอกสาร	คอมพิวเตอร์ 5 เครื่อง	100,000	100,000	100,000	100,000	100,000	ปลัด + คลัง
4	บริหารทั่วไปเกี่ยวกับการศึกษา	ครุภัณฑ์	ครุภัณฑ์สำนักงาน	เพื่อใช้สำหรับงานของ ศูนย์พัฒนา	โต๊ะแอสแตนเลส สำหรับ ศพด.	12,000	12,000	12,000	12,000	12,000	สำนักปลัด
5	เคหะและชุมชน	ครุภัณฑ์	ยานพาหนะและขนส่ง	รถยนต์นั่ง	รถยนต์นั่ง	800,000	800,000	800,000	800,000		สำนักปลัด
				บรรทุกขยะ	รถบรรทุกขยะ				2,500,000		ส่วนโยธา
			สำรวจ	เครื่องเจาะสำรวจ	เครื่องเจาะสำรวจ				20,000		ส่วนโยธา
			คอมพิวเตอร์	ทำงานเอกสาร	คอมพิวเตอร์ 5 เครื่อง	25,000	25,000	25,000	25,000		ส่วนโยธา
รวม						1,452,000	1,452,000	1,452,000	3,918,500	223,500	

บัญชีครุภัณฑ์
แผนพัฒนาท้องถิ่น (พ.ศ.2566 – 2570)
องค์การบริหารส่วนตำบลหนองหล่ม

ที่	แผนงาน	หมวด	ประเภท	วัตถุประสงค์	เป้าหมาย (ผลผลิตของครุภัณฑ์)	งบประมาณและที่ผ่านมา					หน่วยงาน รับผิดชอบ หลัก
						2566	2567	2568	2569	2570	
1	บริหารทั่วไป	ครุภัณฑ์	สำนักงาน	ใช้เก็บของ	จำนวน 4 ตู้	22,000	22,000	22,000	22,000		สำนักปลัด
				รับแขก	ชุดรับแขก 1 ชุด	12,000	12,000	12,000	12,000		สำนักปลัด
				ทำงาน	โต๊ะทำงาน 4 ตัว/พร้อมเก้าอี้	20,000	20,000	20,000	20,000		สำนักปลัด
				ทำความสะอาด	เครื่องดูดฝุ่น 1 เครื่อง	13,000	12,000	13,000	13,000		สำนักปลัด
				ทำความเย็น	เครื่องปรับอากาศ 3 เครื่อง	39,000	39,000	39,000	39,000		สำนักปลัด
				เพื่อใช้ปฏิบัติราชการ	โต๊ะประชุมขนาดกลาง/พร้อม เก้าอี้	16,000	16,000	16,000	16,000		สำนักปลัด
				โต๊ะหมู่บูชา	โต๊ะหมู่บูชา	8,500	8,500	8,500	8,500		สำนักปลัด
				ตู้โชว์/วางทีวี	ตู้โชว์/วางทีวี	10,000	10,000	10,000	10,000		สำนักปลัด
			ไฟฟ้าและวิทยุ	ลำโพงเอนคประสงค์	เครื่องขยายเสียง	15,000	15,000	15,000	15,000		สำนักปลัด
			โฆษณาและเผยแพร่	ทีวี	ทีวี 2 เครื่อง 42 นิ้ว	30,000	30,000	30,000	30,000		สำนักปลัด
			งานบ้านงานครัว	เครื่องทำน้ำเย็น	ตู้เย็น	6,500	6,500	6,500	6,500		สำนักปลัด
				เครื่องตัดหญ้า	เครื่องตัดหญ้า 5 เครื่อง	47,500	47,500	47,500	47,500		สำนักปลัด
			สนาม	เต็นท์ จำนวน 9 หลัง	เต็นท์ 9 หลัง	158,400	158,400	158,400	158,600		
			คอมพิวเตอร์	ทำงานเอกสาร	เครื่องปิ่นเตอร์	100,000	100,000	100,000	100,000		ปลัด + คลัง
			งานเกษตร	สูบน้ำป้องกันภัย	เครื่องสูบน้ำ	100,000	100,000	100,000	100,000		สำนักปลัด
รวม						597,900	597,900	597,900	597,900		

บัญชีครุภัณฑ์
แผนพัฒนาท้องถิ่น (พ.ศ.2566 – 2570)
องค์การบริหารส่วนตำบลหนองหล่ม

ที่	แผนงาน	หมวด	ประเภท	วัตถุประสงค์	เป้าหมาย (ผลผลิตของครุภัณฑ์)	งบประมาณและที่ผ่านมา					หน่วยงาน รับผิดชอบหลัก
						2566	2567	2568	2569	2560	
1	บริหารทั่วไป	ครุภัณฑ์	สำนักงาน	ใช้ติดต่อ ราชการ	ตู้สาขาโทรศัพท์พร้อม ระบบอุปกรณ์และ เครื่องโทรศัพท์ 8 เครื่อง		50,000	50,000	50,000		สำนักปลัด
			คอมพิวเตอร์	ยกเลิกสำเนา บัตรประชาชน	เครื่องอ่านบัตรแบบ อเนกประสงค์(Smart Card Reader)จำนวน 5 เครื่อง		3,500	3,500	3,500		สำนักปลัด
	บริหารทั่วไป	ครุภัณฑ์	สำนักงาน	เพื่อสุขภาพ อนามัยของเด็ก เล็ก	เครื่องปรับอากาศ 3 เครื่อง			77,700	77,700		สำนักปลัด
	บริหารทั่วไปเคหะ และชุมชน	ครุภัณฑ์	คอมพิวเตอร์	เพื่อปริญงาน	เครื่องปริ้นเตอร์			23,000	23,000		กองช่าง
รวม							53,500	152,000	152,000		

ส่วนที่ 4

แนวทางการติดตามประเมินผล

ส่วนที่ 4

การติดตามและประเมินผล

1 การติดตามและประเมินผลยุทธศาสตร์

การติดตามและประเมินผลยุทธศาสตร์ขององค์การบริหารส่วนตำบลหนองหล่ม โดยดำเนินการตามระเบียบกระทรวงมหาดไทย ว่าด้วยการจัดทำแผนขององค์กรปกครองส่วนท้องถิ่น พ.ศ. 2548 ข้อ 29 และตามระเบียบกระทรวงมหาดไทยว่าด้วยการจัดทำแผนพัฒนาขององค์กรปกครองส่วนท้องถิ่น (ฉบับที่2) พ.ศ. 2559 ข้อ13 และจะดำเนินการตามหนังสือกระทรวงมหาดไทย หนังสือด่วนที่สุด ที่ มท 0810.3/ว 7467 ลงวันที่ 14 ธันวาคม 2563 เรื่อง แนวทางการจัดทำแผนพัฒนาท้องถิ่น (พ.ศ.2566 – 2570)

2. การติดตามและประเมินผลโครงการ

การติดตามและประเมินผลโครงการ นอกจากจะอาศัยอำนาจตามระเบียบกระทรวงมหาดไทย ว่าด้วยการจัดทำแผนขององค์กรปกครองส่วนท้องถิ่น พ.ศ. 2548 ข้อ 29 และตามระเบียบกระทรวงมหาดไทยว่าด้วยการจัดทำแผนพัฒนาขององค์กรปกครองส่วนท้องถิ่น (ฉบับที่2) พ.ศ. 2559 ข้อ13 และดำเนินการตามหนังสือกระทรวงมหาดไทย หนังสือด่วนที่สุด ที่ มท 0810.3/ว 7467 ลงวันที่ 14 ธันวาคม 2563 เรื่อง แนวทางการจัดทำแผนพัฒนาท้องถิ่น (พ.ศ.2566 – 2570) นอกจากนั้นองค์การบริหารส่วนตำบลหนองหล่มได้น้อมนำหลักธรรมคำสอนในพุทธศาสนามากรอบ แนวคิด และเครื่องมือ ในการติดตามและประเมินผลโครงการ นั่นคือ หลัก“อิทธิบาท 4”

อิทธิบาท แปลว่า บาทฐานแห่งความสำเร็จ หมายถึง สิ่งซึ่งมีคุณธรรม เครื่องให้ถึงความสำเร็จตามที่ตนประสงค์ ผู้หวังความสำเร็จในสิ่งใด ต้องทำตนให้สมบูรณ์ ด้วยสิ่งที่เรียกว่า **“อิทธิบาท”** ซึ่งจำแนกไว้เป็น 4 คือ

1. ฉันทะ ความพอใจรักใคร่ในสิ่งนั้น
2. วิริยะ ความพากเพียรในสิ่งนั้น
3. จิตตะ ความเอาใจใส่ฝักใฝ่ในสิ่งนั้น
4. วิมังสา ความหมั่นสอดส่องในเหตุผลของสิ่งนั้น

การนำหลักอิทธิบาท 4 มาใช้เป็นกรอบแนวคิดในการติดตามและประเมินผลแผนพัฒนาขององค์การบริหารส่วนตำบลหนองหล่ม ซึ่งจะวัดผลทั้งในระดับองค์กร ผู้บริหารท้องถิ่น และระดับเจ้าหน้าที่ผู้นำแผนพัฒนาไปปฏิบัติ จนนำไปสู่ทางดับทุกข์หรือการแก้ไขปัญหาความเดือดร้อนของประชาชนในพื้นที่ได้อย่างแท้จริงและยั่งยืน โดยได้วางหลักการติดตามและประเมินผลแผนพัฒนาตามหลัก อิทธิบาท 4 ดังนี้

ฉันทะ คือ สิ่งที่ดีงามที่จะเกิดขึ้นจากการพัฒนาท้องถิ่น หรือผลแห่งการดับทุกข์ หรือกล่าวอีกนัยหนึ่งก็คือผลของการแก้ไขปัญหาความเดือดร้อนของประชาชนที่ตรงจุดเกิดของปัญหา การเลือกใช้วิธีแก้ปัญหาประชาชนจึงมีความสำคัญเป็นอย่างยิ่งความสมดุลและความเหมาะสมกับปัญหาเป็นสิ่งที่สำคัญและละเอียดอ่อนมาก การแก้ไขปัญหาหนึ่งอาจมีผลกระทบสร้างปัญหาใหม่ขึ้นอีกปัญหาหนึ่งหรือมีผลต่อทำให้ปัญหาทวีความรุนแรงมากยิ่งขึ้น ซึ่งนั่นหมายถึงการตัดสินใจที่นำแนวทางวิธีการแก้ไขปัญหาไปปฏิบัติ (ผู้บริหาร)

วิริยะ คือ ความพากเพียร การพัฒนาจำเป็นต้องมีความสม่ำเสมอและการพยายามในการดูแล และมีความตั้งใจ และสม่ำเสมอ ไม่ปล่อยให้สิ่งไม่ถูกต้องหรือสิ่งที่ผิดผ่านพ้นไปโดยนิ่งเฉย ปัญหาความเดือดร้อนบางอย่างสามารถแก้ไขได้อย่างรวดเร็วและง่ายดาย แต่บางปัญหาจำเป็นต้องใช้เวลาและสร้างความเข้าใจแก่ประชาชน และวิธีการที่สลับซับซ้อน และการแก้ไขปัญหาไม่ว่าจะเป็นปัญหาที่แก้ง่ายหรือยากจำเป็นต้องมีความเพียร สม่ำเสมอในการแก้ไขปัญหาความเดือดร้อน ซึ่งนั่นหมายรวมถึงความจริงจังด้วยนั่นเอง

จิตตะ หมายถึงความไม่ทอดทิ้ง ซึ่งสอดคล้องกับ วิริยะที่นอกจากจะมีความพากเพียรแล้วจำเป็นต้องตั้งใจ มุ่งมั่น และเอาจริงเอาจัง โดยไม่ทำให้ความเพียรพยายามทั้งหมดที่ได้ทุ่มเทมา ทั้งเวลาและทรัพยากรต้องสูญเปล่า การวัดผลจึงมุ่งไปที่ความเอาใจใส่ในการนำแผนพัฒนาไปสู่การปฏิบัติอย่างจริงจัง จำต้องมีการควบคุม การเอาใจใส่ คำนึงถึงผลประโยชน์ของประชาชนและผลประโยชน์ของทางราชการเป็นหลัก ทั้งนี้เพื่อไม่ให้เกิดผลเสียต่อทางราชการและประชาชนในภาพรวม

วิมังสา หมายถึงความสอดส่องในเหตุและผล การวิเคราะห์ถึงสิ่งที่ได้กำหนดหรือได้ลงมือปฏิบัติตามแผนพัฒนาก่อให้เกิดการดับทุกข์หรือการแก้ไขปัญหาว่ามีความเหมาะสม สมเหตุสมผลกับความทุกข์หรือปัญหาความเดือดร้อนของประชาชนมากน้อยเพียงไร คุ่มค่าหรือไม่อย่างไร

อย่างไรก็ดีแนวทางและวิธีการในการติดตามและประเมินผลแผนพัฒนานั้นตามระเบียบกระทรวงมหาดไทยว่าด้วยการจัดทำแผนพัฒนาขององค์กรปกครองส่วนท้องถิ่น พ.ศ.2548 ข้อ 29 ตามระเบียบกระทรวงมหาดไทยว่าด้วยการจัดทำแผนพัฒนาขององค์กรปกครองส่วนท้องถิ่น (ฉบับที่2) พ.ศ. 2559 ข้อ13 ซึ่งกำหนดให้คณะกรรมการติดตามและประเมินผลแผนพัฒนา มีอำนาจหน้าที่ ในการกำหนดแนวทาง วิธีการในการติดตามและประเมินผลแผนพัฒนา และดำเนินการติดตามและประเมินผลแผนพัฒนาตามแนวทางและวิธีการที่ได้กำหนดไว้ ตลอดจนรายงานผลและเสนอความเห็นซึ่งได้จากการติดตามและประเมินผลแผนพัฒนาต่อผู้บริหารท้องถิ่นเพื่อให้ผู้บริหารท้องถิ่นเสนอต่อสภาท้องถิ่น และคณะกรรมการพัฒนา พร้อมทั้งประกาศผลการติดตามและประเมินผลแผนพัฒนาให้ประชาชนในท้องถิ่นทราบในที่เปิดเผยภายในสิบห้าวันนับแต่วันรายงานผลและเสนอความเห็นดังกล่าวและต้องปิดประกาศไว้เป็นระยะเวลาไม่น้อยกว่าสามสิบวันโดยอย่างน้อยปีละสองครั้ง ภายในเดือนเมษายนและภายในตุลาคมของทุกปี

3. สรุปผลการพัฒนาท้องถิ่นในภาพรวม

3.1 การวัดผลในเชิงปริมาณและคุณภาพ

เชิงปริมาณ

การวัดผลเชิงปริมาณที่ผ่านมาองค์การบริหารส่วนตำบลหนองหล่มได้ดำเนินการโดยใช้แบบสำหรับการวัดผล การติดตามและประเมินผลแบบการประเมินตนเอง และ ใช้ระบบสารสนเทศเพื่อการวางแผน (E-Plan) ในการวัดผล ซึ่งที่ผ่านมามีอยู่ในระดับพอใช้ โดยเฉลี่ยแล้วผลสำเร็จในการวางแผนพัฒนาท้องถิ่นจรรยาไปสู่การปฏิบัติในร้อยละ 40-50 ของโครงการทั้งหมด

เชิงคุณภาพ

การจัดทำแผนพัฒนาขององค์การบริหารส่วนตำบลหนองหล่ม ยังคงมุ่งเน้นทางด้านการพัฒนาในยุคศาสตร์ด้านสังคมเป็นหลัก โดยให้ความสำคัญกับคุณภาพชีวิตของประชาชน โดยน้อมนำหลักปรัชญาของเศรษฐกิจพอเพียงมาปรับใช้ในการพัฒนาท้องถิ่น ให้เกิดการพัฒนาในบนความพอเพียง พอประมาณ มีความสอดคล้องอย่างมีเหตุผล ภายใต้อันตรายและความรู้และเป็นอย่างมีคุณธรรมจรรยา ทั้งนี้มุ่งการพัฒนา ที่ไม่ทำลายวัฒนธรรมดั้งเดิมของชุมชนท้องถิ่น รวมทั้งมุ่งสร้างให้ชุมชนและท้องถิ่นมีความเข้มแข็งสามารถจัดการตนเองได้ โดยองค์การบริหารส่วนตำบลหนองหล่มเข้าไปสนับสนุนและขับเคลื่อนอย่างเป็นรูปธรรม อย่างไรก็ตามการพิจารณาพัฒนาท้องถิ่นขององค์การบริหารส่วนตำบลหนองหล่ม ได้ให้ความสำคัญกับการพัฒนาเครือข่ายภายในชุมชนท้องถิ่น และภายนอกท้องถิ่น

4 ข้อเสนอแนะในการจัดทำแผนพัฒนาท้องถิ่นในอนาคต

4.1 ผลกระทบนำไปสู่ออนาคต

แผนพัฒนาท้องถิ่น ขาดความคล่องตัวเนื่องจากการแผนพัฒนาท้องถิ่นได้กำหนดรูปแบบให้เป็นรูปแบบการเพิ่มเติม หรือเปลี่ยนแปลงแผนเป็นแบบยาก ซึ่งไม่สอดคล้องกับบริบทท้องถิ่นซึ่งมีความเคลื่อนไหวตลอดเวลา ทั้งปัจจัยด้านการเมือง สังคม สิ่งแวดล้อม และเศรษฐกิจ การกำหนดรูปแบบการเพิ่มเติมหรือเปลี่ยนแปลงที่ต้องใช้เวลาและกระบวนการที่ยากจึงทำให้ปัญหาเร่งด่วน ไม่สามารถตอบสนองปัญหาความต้องการของประชาชนได้อย่างทันทั่วถึง ซึ่งอาจทำให้ประชาชนเกิดความเดือดร้อนและส่งผลกระทบต่อการพัฒนาท้องถิ่นในภาพรวมได้

4.2ข้อสังเกต ข้อเสนอแนะ ผลจากการพัฒนา

- 1) การจัดทำแผนพัฒนาท้องถิ่นควรคำนึงถึงสถานะการคลังในการพิจารณาโครงการ/กิจกรรม ที่จะบรรจุในแผนพัฒนาถิ่น
- 2) การพัฒนาท้องถิ่นตามแผนพัฒนาท้องถิ่น เพื่อมุ่งสร้างความเป็นอยู่และคุณภาพชีวิตของประชาชนในท้องถิ่นให้ดีขึ้น แต่ที่ผ่านมากกระบวนการพัฒนามักสร้างผลกระทบต่อวิถีชีวิตและวัฒนธรรมของคนในท้องถิ่นที่เปลี่ยนไปนั้น ดังนั้นการพัฒนาท้องถิ่นจำเป็นต้องคำนึงถึงวิถีชีวิตและวัฒนธรรมอันดีงามของคนในท้องถิ่นรวมทั้งมุ่งให้การพัฒนาท้องถิ่นให้สอดคล้องกับวัฒนธรรมท้องถิ่นอันดีงามด้วย ซึ่งที่ผ่านมาองค์การบริหารส่วนตำบลหนองหล่มได้คำนึงถึงผลกระทบของการพัฒนาอันมีผลทำให้เกิดการเปลี่ยนแปลงวัฒนธรรม จึงทำให้มีการกำหนดทิศทางในการพัฒนาโดยคำนึงถึงวัฒนธรรมของท้องถิ่นด้วย ทั้งนี้ที่ผ่านมามีการแต่งตั้งผู้ทรงคุณวุฒิประจำตำบลซึ่งมาจากภาคประชาชนในการตรวจสอบและให้ข้อคิดเห็นเกี่ยวกับเรื่องดังกล่าว
